

**TABELE STATISTICE ȘI COMENTARII
LA NIVELUL REGIUNII CENTRU**

I. INDUSTRIA

Indicele producției industriale

În luna martie 2020, comparativ cu luna corespunzătoare din anul anterior, producția industrială a crescut doar în județul Harghita (+4,2%), în restul județelor înregistrând scăderi astfel: Alba -13,2%, Mureș -12,8%, Covasna -12%, Brașov -10,6% și Sibiu -2,9%.

Indicele valoric al cifrei de afaceri

Cifra de afaceri din industrie în luna martie 2020, comparativ cu luna corespunzătoare din anul anterior, a crescut doar în județul Mureș (+4,2%) și a scăzut în restul județelor astfel: Sibiu -23,9%, Alba -14,4%, Brașov -5,4%, Covasna -1,7% și Harghita -1,4%.

În perioada 1.I-31.III.2020 comparativ cu perioada corespunzătoare din anul anterior, indicele producției industriale a crescut în județele Harghita (+3,0%) și Covasna (+2,0%), în timp ce indicele valoric al cifrei de afaceri a crescut în Mureș (+9,3%), Brașov (+6,1%), Harghita (+2,2%) și Alba (+0,1%).

II. COMERȚUL INTERNAȚIONAL

COMERȚUL INTERNAȚIONAL CU BUNURI LA NIVELUL REGIUNII CENTRU

3. COMERȚUL INTERNAȚIONAL CU BUNURI	2019 ¹⁾												2020 ¹⁾
	ian.	feb.	mar.	apr.	mai	iun.	iul.	aug.	sep.	oct.	nov.	dec.	ian.
Total exporturi FOB	876142	921837	948839	880729	1020656	854830	909484	812460	922002	930016	907547	662969	891997
Total importuri CIF	793190	807018	843962	795554	990023	809588	880890	744680	851152	925843	879556	659026	830884
Sold FOB/CIF	82952	114819	104877	85175	30633	45242	28594	67780	70850	4173	27991	3943	61113

¹⁾ Date semidefinite; ²⁾ Date revizuite; ³⁾ Date provizorii

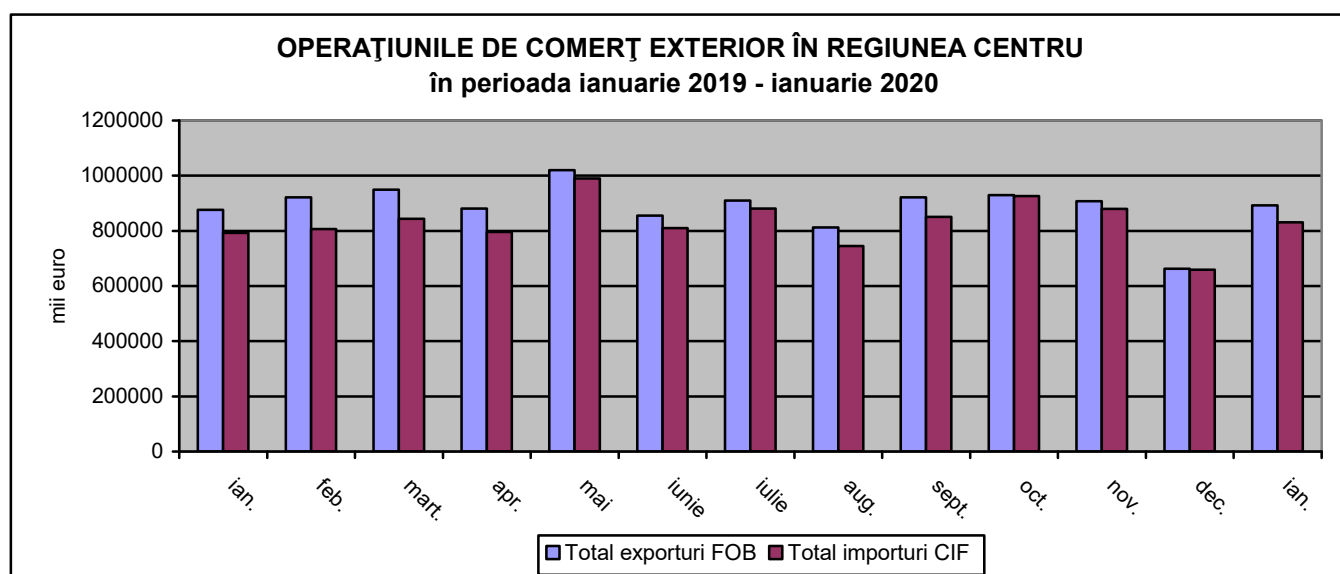

Exporturile FOB (prețuri la frontiera țării exportatoare)

În luna ianuarie 2020, la nivelul Regiunii Centru s-au realizat exporturi în valoare de 892,0 mil euro, reprezentând 15,7% din totalul exporturilor la nivel național (5691,6 mil euro), în creștere cu 34,5% față de exporturile realizate în luna anterioară și cu 1,8% față de cele realizate în luna corespunzătoare din anul 2019.

Județul Brașov a avut o pondere de 33,3% în totalul exporturilor realizate în ianuarie 2020 la nivelul Regiunii Centru, fiind urmat de Sibiu cu 30,4%, Alba cu 21,3%, Mureș cu 9,8%, Covasna cu 2,8% și Harghita cu 2,4%.

Pe principalele secțiuni, în ianuarie 2020, se remarcă grupa mașini, aparate și echipamente electrice, care participă cu 37,8% la totalul exporturilor din regiune, urmată de mijloace de transport cu 27,8%, metale comune, articole din metal cu 6,6%, textile și articole din textile cu 5,5%, mărfuri și produse diverse (incl. mobilă) cu 4,0%, lemn și produse din lemn cu 3,6% și articole din materiale plastice cu 3,5%.

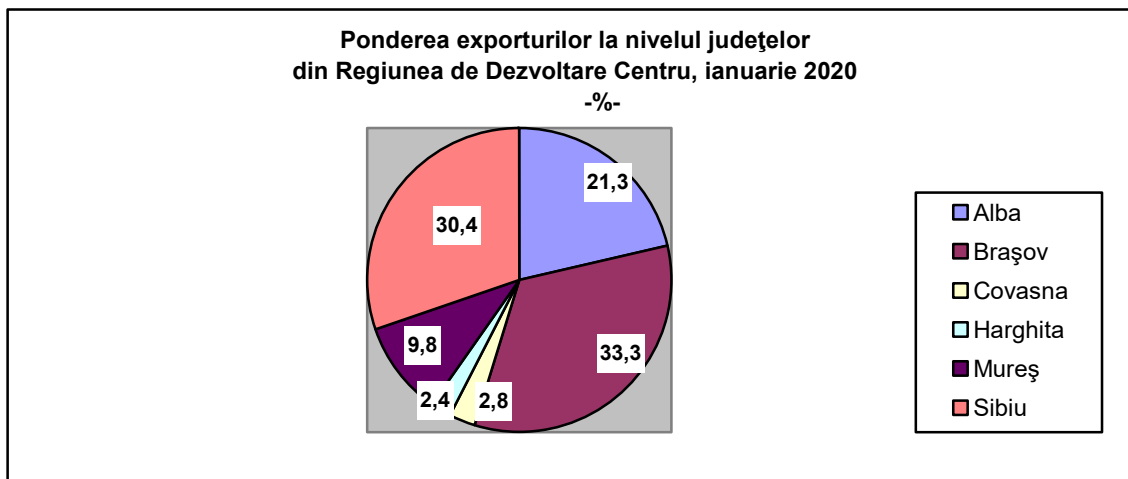

Importurile CIF (prețuri la frontiera țării exportatoare)

Importurile realizate în luna ianuarie 2020, la nivelul Regiunii Centru au fost în valoare de 830,9 milioane euro, reprezentând 11,8 din totalul importurilor la nivel național (7011,8 mil euro), în creștere cu 26,1% față de luna anterioară și cu 4,8% față de luna corespunzătoare din anul anterior.

În cadrul regiunii, importurile de mărfuri au fost realizate în ordine descrescătoare în județele: Brașov (30,6%), Sibiu (24,6%), Alba (20,9%), Mureș (17,1%), Harghita (4,2%) și Covasna (2,6%).

Principalele secțiuni care au participat la valoarea totală a importurilor regionale în luna ianuarie 2020 au fost: mașini, aparate și echipamente electrice (31,1%), mijloace de transport (15,1%), metale comune articole din metal (12,8%), produse ale industriei chimice (11,2%), articole din materiale plastice (7,1%) și textile și articole din materiale textile (5,9%).

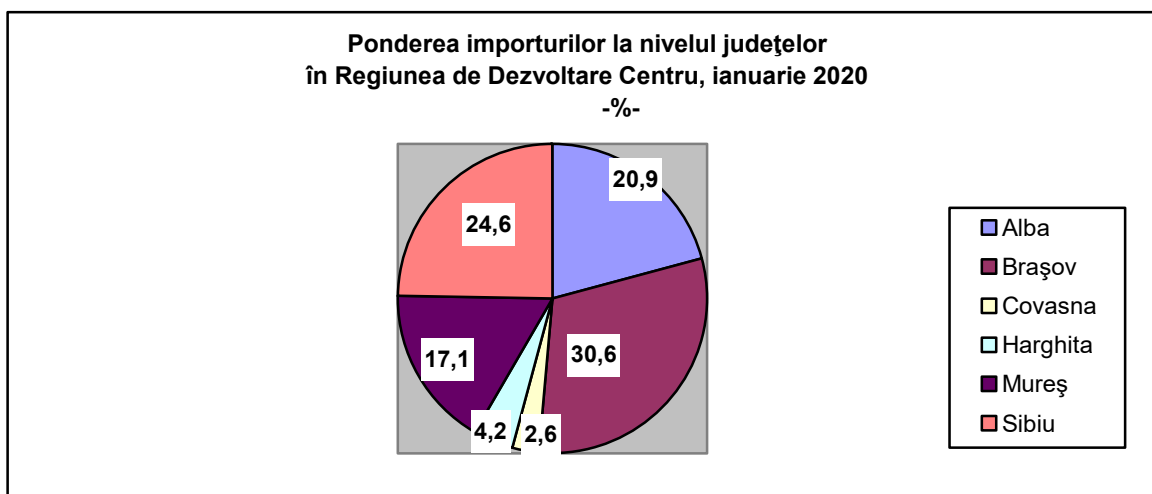

Pe județele regiunii situația este următoarea:

	Ianuarie 2020	Diferențe în luna ianuarie 2020 față de :			
		Decembrie 2019		Ianuarie 2019	
	mii euro	mii euro	%	mii euro	%
EXPORTURI					
REGIUNEA CENTRU	891997	229028	34,5	15855	1,8
ALBA	190154	30523	19,1	-6434	-3,3
BRAȘOV	296432	78901	36,3	10633	3,7
COVASNA	25038	8397	50,5	-1660	-6,2
HARGHITA	21542	4803	28,7	-3834	-15,1
MUREȘ	87489	17810	25,6	15458	21,5
SIBIU	271342	88594	48,5	1692	0,6
IMPORTURI					
REGIUNEA CENTRU	830884	171858	26,1	37694	4,8
ALBA	173924	57251	49,1	10103	6,2
BRAȘOV	254385	40409	18,9	-2801	-1,1
COVASNA	21861	-4573	-17,3	13	0,1
HARGHITA	35009	4368	14,3	1658	5,0
MUREȘ	141790	38006	36,6	31465	28,5
SIBIU	203915	36397	21,7	-2744	-1,3

Balanța comercială (soldul FOB/CIF) a Regiunii Centru a înregistrat în ianuarie 2020 o valoare pozitivă de 61,1 milioane euro, iar la nivelul județelor aceasta a avut valori pozitive în Sibiu (+67,4 mil. euro), Brașov (+42,1 mil.euro), Alba (+16,2 mil.euro) și Covasna (+3,2 mil.euro), iar județele Mureș (-54,3 mil.euro) și Harghita (-13,5 mil. euro) au înregistrat valori negative.

În întreg anul 2019 s-au realizat exporturi în valoare de 10647,5 mil euro, față de anul 2018 exportul fiind mai mic cu 1,2% (-131,8 mil euro). În cadrul județelor componente ale regiunii, județul Brașov a avut o pondere de 33,0% în totalul exporturilor realizate în anul 2019, fiind urmat de Sibiu cu 29,0%, Alba cu 23,0%, Mureș cu 9,5%, Harghita cu 2,8% și Covasna cu 2,7%.

Importurile realizate în anul 2019 au fost în valoare de 9980,5 mil euro, față de anul 2018 importul fiind mai mare cu 0,8% (+81,0 mil euro). În totalul importurilor realizate în anul 2019, județul Brașov a înregistrat cea mai ridicată valoare, de 3243,3 mil euro (32,5%), iar cea mai scăzută valoare de 300,4 mil euro s-a înregistrat în județul Covasna (3,0%).

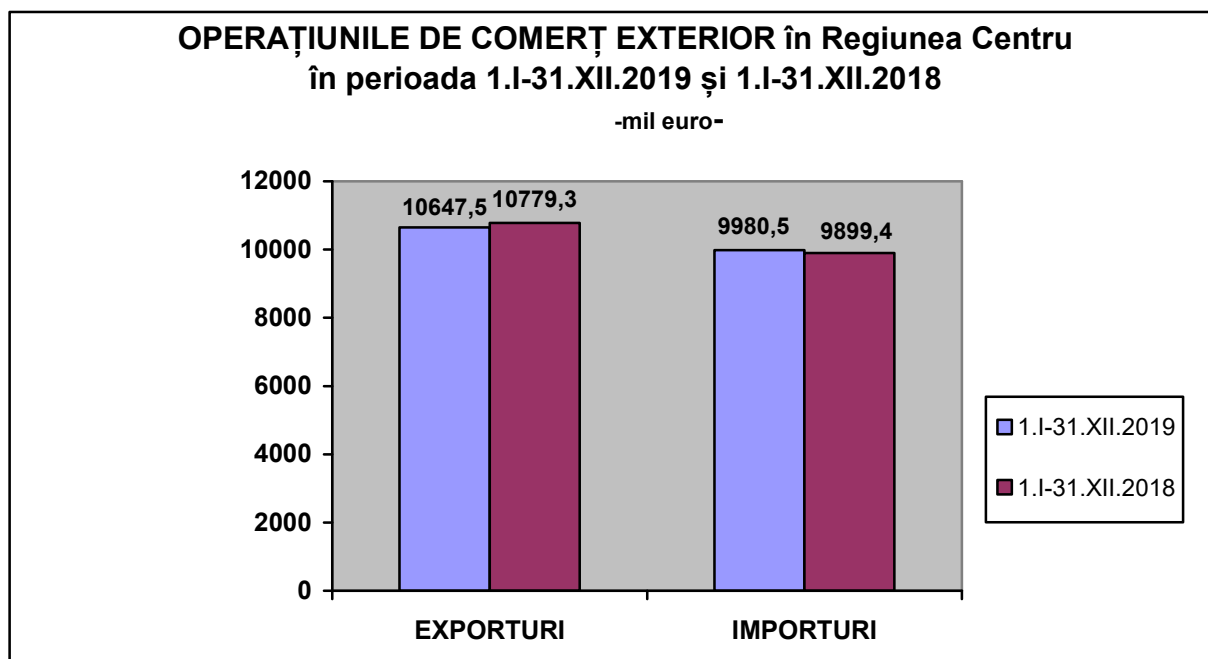

Exporturile FOB și importurile CIF în Regiunea Centru

	EXPORTURI			IMPORTURI		
	1.I-31.XII.2019	1.I-31.XII.2019/1.I-31.XII.2018		1.I-31.XII.2019	1.I-31.XII.2019/1.I-31.XII.2018	
	mil. euro	mil. euro	%	mil. euro	mil. euro	%
REGIUNEA CENTRU	10647,5	-131,8	98,8	9980,5	81,0	100,8
ALBA	2446,0	-42,5	98,3	2123,4	6,4	100,3
BRAȘOV	3513,0	-3,1	99,9	3243,3	70,4	102,2
COVASNA	291,1	-15,7	94,9	300,4	7,3	102,5
HARGHITA	298,5	-15,1	95,2	462,9	25,7	105,9
MUREȘ	1015,7	34,6	103,5	1431,5	113,4	108,6
SIBIU	3083,3	-90,0	97,2	2419,2	-142,1	94,5

- Notă: Diferențele dintre datele pe total regiune și cele obținute din însumarea datelor pe județ sunt datorate rotunjirii valorilor din euro în mii euro

În Regiunea Centru, **balanța comercială (soldul FOB/CIF)** a înregistrat în anul 2019 un excedent în valoare de 667,0 mil euro, având valori pozitive în județele Sibiu (+664,1 mil euro), Alba (+322,6 mil euro), Brașov (+269,7 mil euro) și negative în Mureș (-415,8 mil euro), Harghita (-164,3 mil euro) și Covasna (-9,3 mil euro).

III. TURISMUL

Numărul sosirilor înregistrate în structurile de primire turistică în luna martie 2020 în Regiunea Centru au fost de 56098 (23,2% din numărul sosirilor înregistrate la nivel național) și înregistrează o scădere de 70,9% față de luna anterioară. În luna martie 2020, comparativ cu luna corespunzătoare din anul precedent, în Regiunea Centru sosirile în structurile de primire turistică cu funcțiuni de cazare au înregistrat o scădere cu 133117 persoane (-70,4%).

Cele mai multe sosiri s-au înregistrat în județul Brașov (25579, reprezentând 45,6% din totalul regional), iar cele mai puține sosiri înregistrate au fost în județul Covasna (2399, reprezentând 4,3% din total).

Sosiri ale turiștilor în structurile de primire turistică cu funcțiuni de cazare turistică la nivelul Regiunii Centru în luna martie 2020

-număr-

	TIPURI DE STRUCTURI DE PRIMIRE TURISTICĂ							
	TOTAL	HOTELURI	MOTELURI	VILE TURISTICE	CABANE TURISTICE	PENSIUNI TURISTICE	PENSIUNI AGROTURISTICE	ALTE TIPURI DE STRUCTURI
REGIUNEA CENTRU	56098	34063	2454	2324	828	8319	6832	1278
ALBA	3162	1152	162	326	33	370	680	439
BRAȘOV	25579	14846	1464	1174	588	4198	2806	503
COVASNA	2399	1602	-	132	20	189	427	29
HARGHITA	6045	3642	123	76	127	992	934	151
MUREȘ	10913	7267	664	56	-	1677	1190	59
SIBIU	8000	5554	41	560	60	893	795	97

Sosirile în hoteluri dețin în luna martie 2020 un procentaj de 60,7% din totalul sosirilor în structurile de primire turistică, urmate de cele din pensiuni turistice 14,8% și pensiuni agroturistice 12,2%.

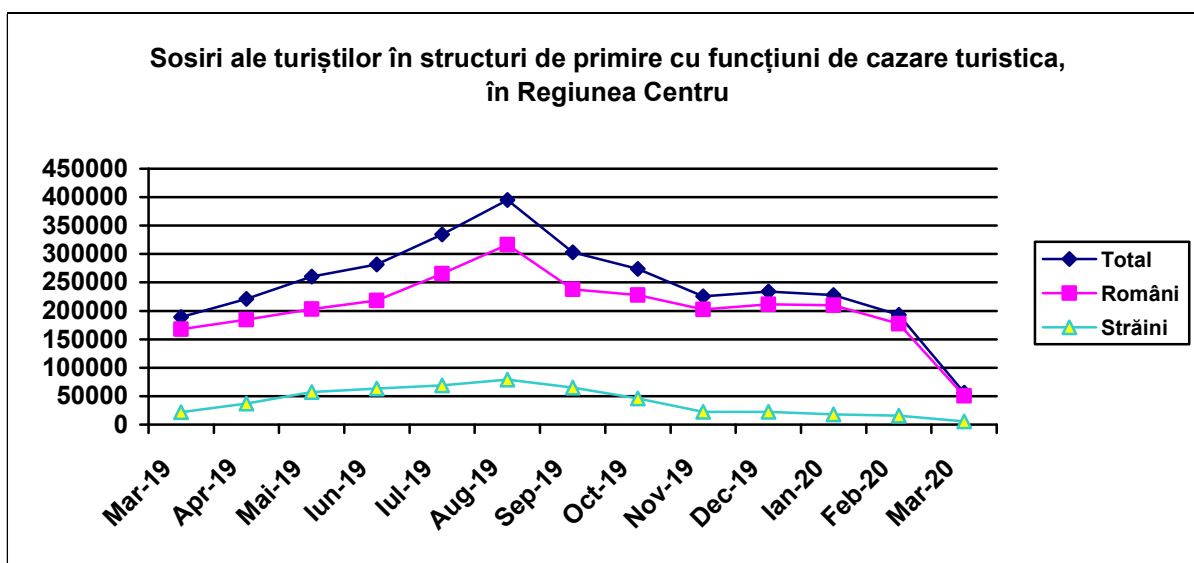
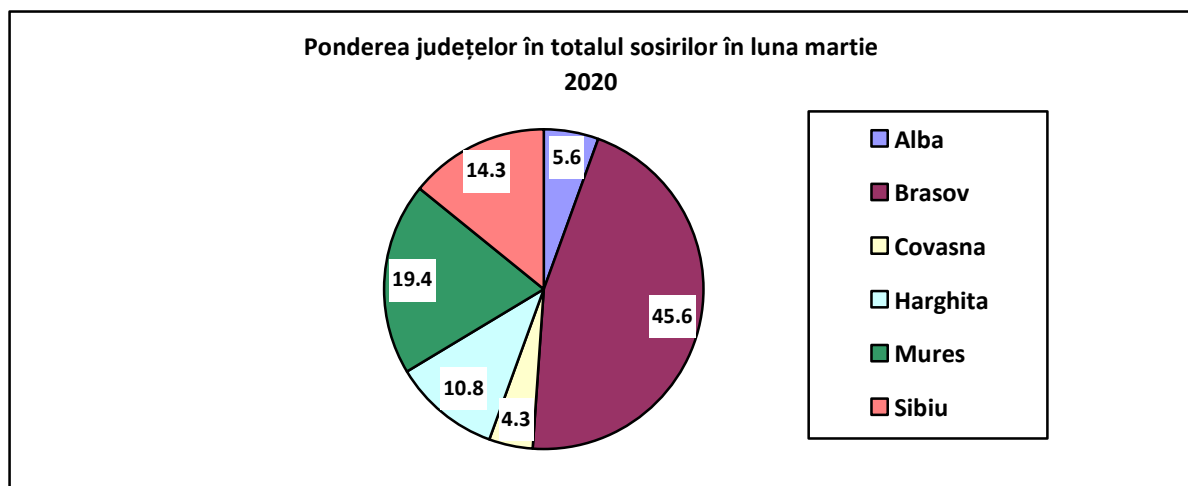

În luna martie 2020, **turiștii români** cazați în Regiunea Centru dețin o pondere de 90,5% din numărul total de turiști înregistrați la nivelul Regiunii Centru și de 24,4% din numărul de sosiri ale turiștilor români înregistrate la nivel național. Sosirile **turiștilor străini** în Regiunea Centru (5339 persoane) reprezintă 15,6% din numărul de turiști străini înregistrați la nivel național, distribuția pe județe fiind inegală (Brașovul și Sibiu dețin 39,1%, respectiv 29,5% din totalul la nivel regional).

Sosiri ale turiștilor în structurile de primire turistică cu funcțiuni de cazare turistică, pe tipuri de turiști, în luna martie 2020

	- persoane-		
	Total	Români	Străini
REGIUNEA CENTRU	56098	50759	5339
ALBA	3162	3081	81
BRAȘOV	25579	23491	2088
COVASNA	2399	2338	61
HARGHITA	6045	5132	913
MUREȘ	10913	10294	619
SIBIU	8000	6423	1577

Înnoptările înregistrate în structurile de primire turistică în luna martie 2020 au fost de 106893, reprezentând 22,1% din totalul la nivel național, în scădere cu 71,7% față de luna anterioară și cu 69,7% față de luna corespunzătoare din anul 2019. Înnoptările în hoteluri dețin ponderea cea mai mare din numărul total de înnoptări (62,6%), urmate de înnoptările în pensiuni turistice (14,5%) și în pensiuni agroturistice (12,0%).

Înnoptări ale turiștilor în structurile de primire turistică cu funcțiuni de cazare turistică, pe tipuri de structuri, în luna martie 2020

-număr-

	TIPURI DE STRUCTURI DE PRIMIRE TURISTICA							
	TOTAL	HOTELURI	MOTELURI	VILE TURISTICE	CABANE TURISTICE	PENSIUNI TURISTICE	PENSIUNI AGROTURISTICE	ALTE TIPURI DE STRUCTURI
REGIUNEA CENTRU	106893	66873	3307	4510	1407	15520	12849	2427
ALBA	6126	1696	186	666	36	863	1821	858
BRAȘOV	49455	29528	1928	2300	965	8477	5224	1033
COVASNA	8868	7074	-	402	32	481	783	96
HARGHITA	10146	5981	231	198	196	1418	1926	196
MUREȘ	18833	13623	772	92	-	2772	1504	70
SIBIU	13465	8971	190	852	178	1509	1591	174

Ponderea județelor în totalul înnoptărilor în luna martie 2020

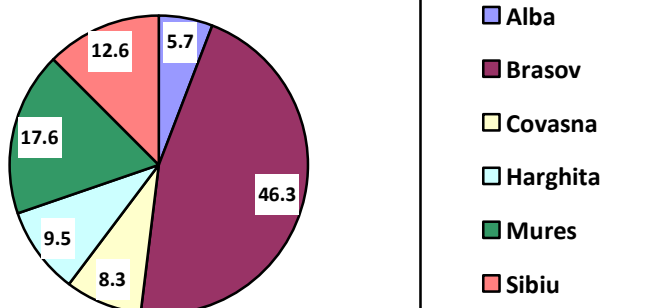

Înnoptări ale turiștilor în structuri de primire cu funcțiuni de cazare turistică, în Regiunea Centru

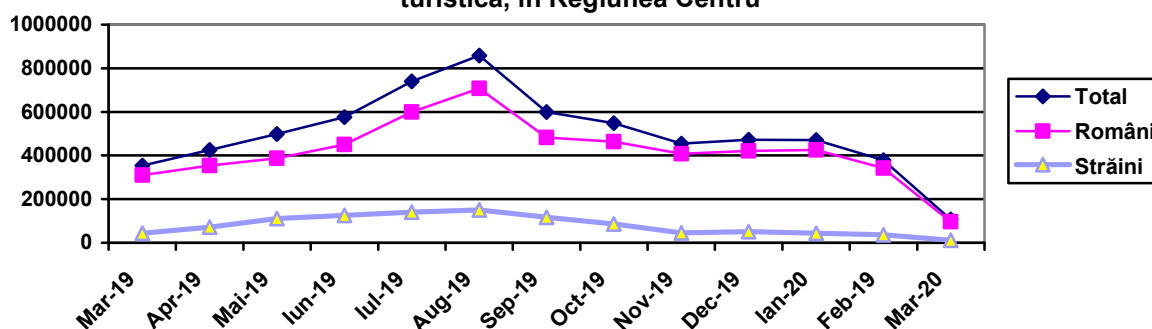

Înnoptări ale turiștilor în structurile de primire turistică cu funcțiuni de cazare turistică, pe tipuri de turiști, în luna martie 2020

	Total	Români	Străini
REGIUNEA CENTRU	106893	95927	10966
ALBA	6126	5904	222
BRAȘOV	49455	43892	5563
COVASNA	8868	8740	128
HARGHITA	10146	8686	1460
MUREȘ	18833	17862	971
SIBIU	13465	10843	2622

Durata medie a sejurului la nivelul Regiunii Centru, în martie 2020 a fost de 1,91 zile, iar la nivel județean, cea mai mare durată a sejurului s-a înregistrat în Covasna (3,70 zile), iar cea mai mică în județul Sibiu (1,68 zile).

Durata medie a sejurului în structurile de primire turistică cu funcțiuni de cazare turistică, pe tipuri de turiști, în luna martie 2020

- zile-

	Total	Români	Străini
REGIUNEA CENTRU	1.91	1.89	2.05
ALBA	1.94	1.92	2.74
BRAȘOV	1.93	1.87	2.66
COVASNA	3.70	3.74	2.10
HARGHITA	1.68	1.69	1.60
MUREȘ	1.73	1.74	1.57
SIBIU	1.68	1.69	1.66

Indicele de utilizare netă a locurilor de cazare din Regiunea Centru a fost în luna martie 2020 de 14,2% pe total structuri de cazare turistică, sub nivelul din luna martie 2019 (24,7%), și ușor sub nivelul calculat pe țară (14,3%). Județul Covasna a înregistrat cea mai mare valoare a indicelui de utilizare netă a capacității de cazare (37,3%), fiind urmat de Mureș (17,8%), Harghita (13,5%), Brașov (13,0%), Sibiu (11,9%), iar cea mai scăzută valoare s-a înregistrat în Alba (11,6%).

IV. FORȚA DE MUNCĂ

Efectivul de salariați

Efectivul de salariați înregistrat în Regiunea Centru la sfârșitul lunii martie 2020 a fost de 695123 persoane, reprezentând 12,8% din total țară (5425754 persoane), în scădere față de luna anterioară cu 2685 persoane (-0,4%) și în creștere cu 1342 persoane (+0,2%) față de luna corespunzătoare din 2019.

- persoane -

Sectorul de activitate	Martie 2020	Diferențe martie 2020 față de martie 2019
Total	695123	1342
- Agricultură, silvicultură, piscicultură	16215	33
- Industrie și construcții	295896	651
- Servicii	383012	658

În luna martie 2020, structura salariaților pe ramurile economiei naționale a fost următoarea: 55,1% și-au desfășurat activitatea în cadrul serviciilor, 42,6% în industrie și construcții și doar 2,3% în agricultură, vânătoare și servicii anexe, silvicultură și pescuit.

Efectivul salariaților, pe sectoare economice, în luna martie 2020

-persoane-

	TOTAL	Agricultură, silvicultură, piscicultură	Industria și construcții	Servicii
REGIUNEA CENTRU	695123	16215	295896	383012
ALBA	96168	3458	46115	46595
BRAȘOV	193637	3940	75943	113754
COVASNA	51434	2075	22690	26669
HARGHITA	71074	2097	28112	40865
MUREȘ	142157	2614	55445	84098
SIBIU	140653	2031	67591	71031

Structura salariaților pe ramuri ale economiei în luna martie 2020

-%-

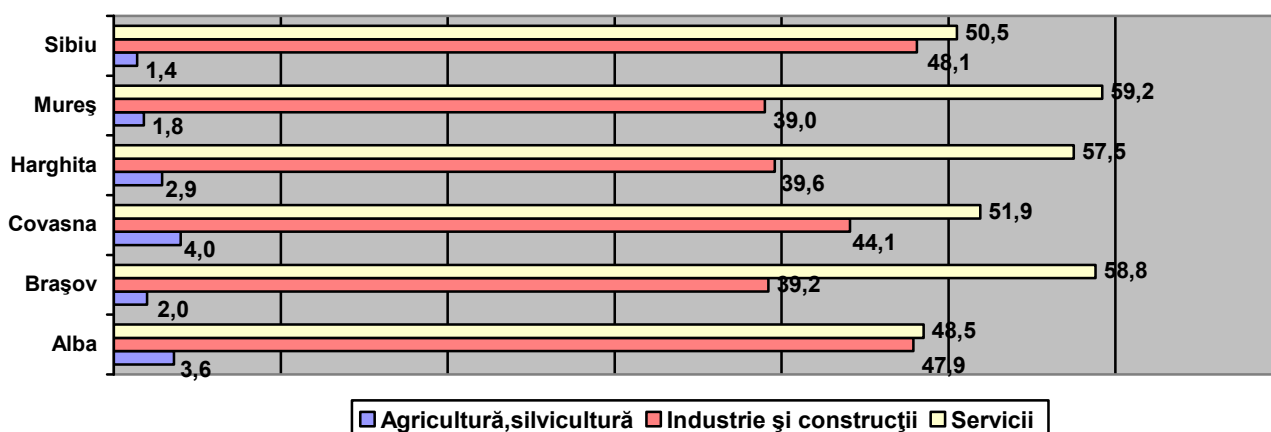

Câștigul salarial

În luna martie 2020, **câștigul salarial mediu brut** (calculat ca medie ponderată a câștigurilor realizate în județele din regiune) a fost de 4803 lei, reprezentând 89,2% din câștigul salarial mediu brut la nivel național (5386 lei), în creștere față de luna anterioară cu 0,7% și cu 4,8% față de luna corespunzătoare din anul anterior. Cel mai mare câștig mediu brut a fost înregistrat în județul Sibiu (5335 lei), iar cel mai mic în Covasna (4007 lei).

Câștigul salarial mediu nominal net (calculat ca medie ponderată a câștigurilor realizate în județele din regiune) a fost de 2932, mai mare cu 0,9% decât în luna anterioară și cu 5,1% față de luna martie 2019 și reprezintă 89,0% din câștigul salarial mediu net la nivel național (3294 lei). Valoarea cea mai mare a câștigului salarial mediu net a fost de 3253 lei, înregistrată în județul Sibiu, iar cea mai mică în județul Covasna, de 2432 lei. Față de luna anterioară, câștigul salarial mediu net a înregistrat scăderi în județele Covasna (-1,7%) și Mureș (-0,8%), creșteri în județele Sibiu (+3,1%), Brașov (+1,7%) și Alba (+0,4%), în timp ce în Harghita s-a păstrat aceeași valoare. Comparativ cu luna corespunzătoare din anul anterior, câștigul salarial mediu net a înregistrat creșteri în majoritatea județelor, astfel: Sibiu +9,1%, Harghita +8,7%, Mureș +6,0%, Alba +5,9%, Brașov +2,0%, și a scăzut în județul Covasna -2,8%.

	CÂȘTIGUL SALARIAL MEDIU									
	NET					BRUT				
	Martie 2020 lei	Diferențe față de				Martie 2020 lei	Diferențe față de			
		Februarie 2020		Martie 2019			Februarie 2020		Martie 2019	
		lei	%	lei	%		lei	%	lei	%
Alba										
Total economie, din care:	2897	10	0,3	161	5,9	4744	4	0,1	234	5,2
Agricultură, Silvicultură	2587	65	2,6	31	1,2	4289	103	2,5	19	0,4
Industrie și Construcții	2950	138	4,9	183	6,6	4710	216	4,8	233	5,2
Servicii	2877	-131	-4,4	160	5,9	4831	-232	-4,6	258	5,6
Brașov										
Total economie, din care:	2959	50	1,7	57	2,0	4850	76	1,6	54	1,1
Agricultură, Silvicultură	2564	95	3,8	340	15,3	4313	163	3,9	607	16,4
Industrie și Construcții	3058	80	2,7	68	2,3	4909	118	2,5	18	0,4
Servicii	2897	26	0,9	37	1,3	4821	43	0,9	57	1,2
Covasna										
Total economie, din care:	2432	-43	-1,7	-71	-2,8	4007	-73	-1,8	-115	-2,8
Agricultură, Silvicultură	1875	-103	-5,2	-74	-3,8	3138	-145	-4,4	-78	-2,4
Industrie și Construcții	2243	-2	-0,1	126	6,0	3565	-8	-0,2	194	5,8
Servicii	2563	-58	-2,2	-284	-10,0	4291	-98	-2,2	-490	-10,2

	CÂȘTIGUL SALARIAL MEDIU									
	NET					BRUT				
	Martie 2020 lei	Diferențe față de				Martie 2020 lei	Diferențe față de			
		Februarie 2020		Martie 2019			Februarie 2020		Martie 2019	
lei		%	lei	%	lei		%	lei	%	
Harghita										
Total economie, din care:	2582	0	0,0	206	8,7	4173	-15	-0,4	316	8,2
Agricultură, Silvicultură	2005	55	2,8	-528	-20,8	3345	58	1,8	-867	-20,6
Industrie și Construcții	2358	-11	-0,5	177	8,1	3638	-30	-0,8	254	7,5
Servicii	2795	8	0,3	260	10,3	4663	-2	0,0	418	9,8
Mureș										
Total economie, din care:	2959	-25	-0,8	167	6,0	4855	-51	-1,0	315	6,9
Agricultură, Silvicultură	2024	12	0,6	-668	-24,8	3338	24	0,7	-1176	-26,1
Industrie și Construcții	2966	-44	-1,5	334	12,7	4711	-94	-2,0	599	14,6
Servicii	2998	-12	-0,4	69	2,4	5024	-23	-0,5	127	2,6
Sibiu										
Total economie, din care:	3253	98	3,1	272	9,1	5335	151	2,9	423	8,6
Agricultură, Silvicultură	2588	141	5,8	607	30,6	4305	217	5,3	1057	32,5
Industrie și Construcții	3292	118	3,7	190	6,1	5322	177	3,4	266	5,3
Servicii	3218	74	2,4	341	11,9	5366	119	2,3	565	11,8

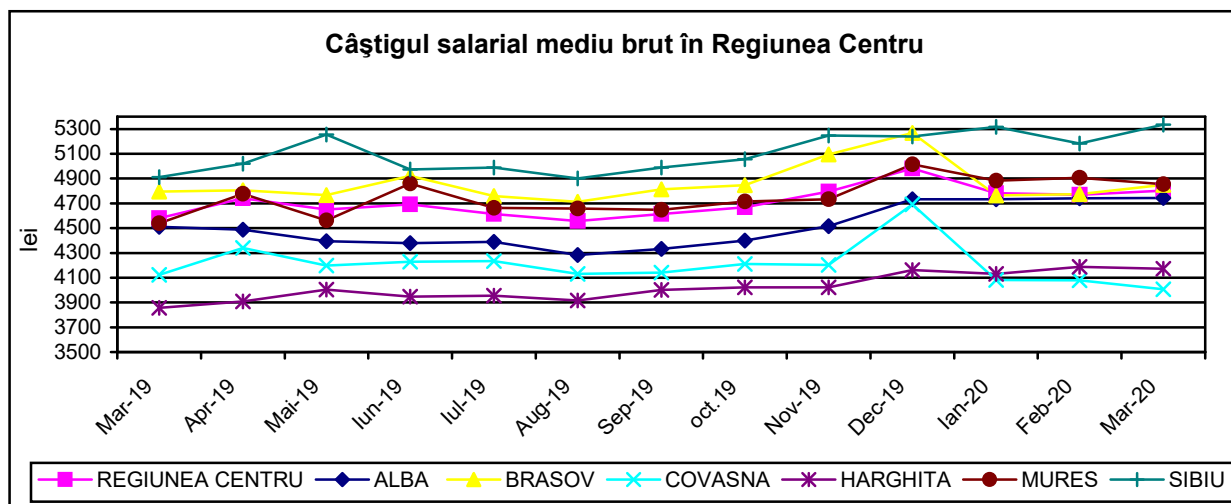
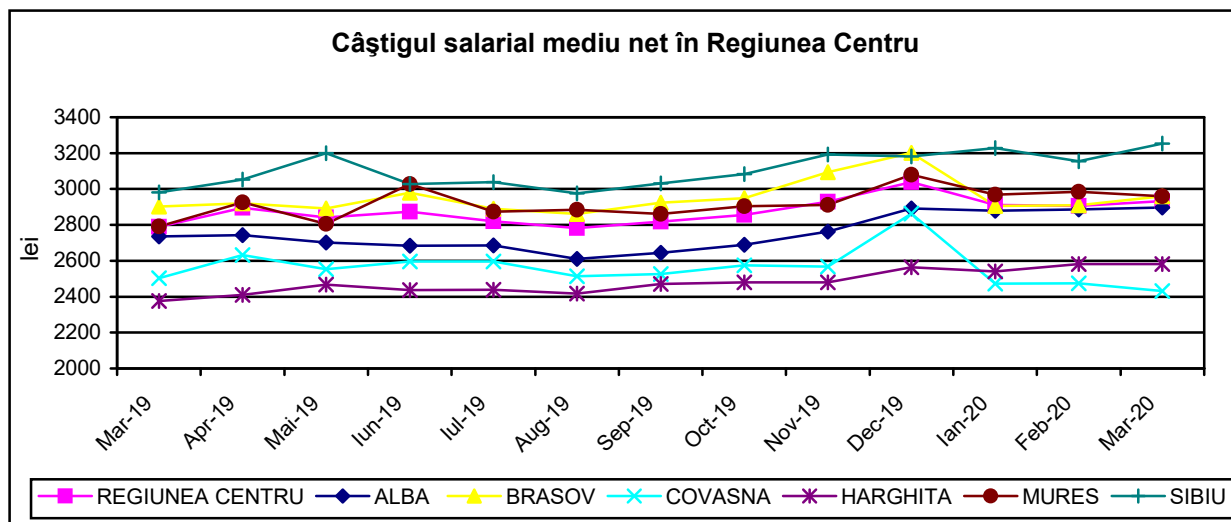

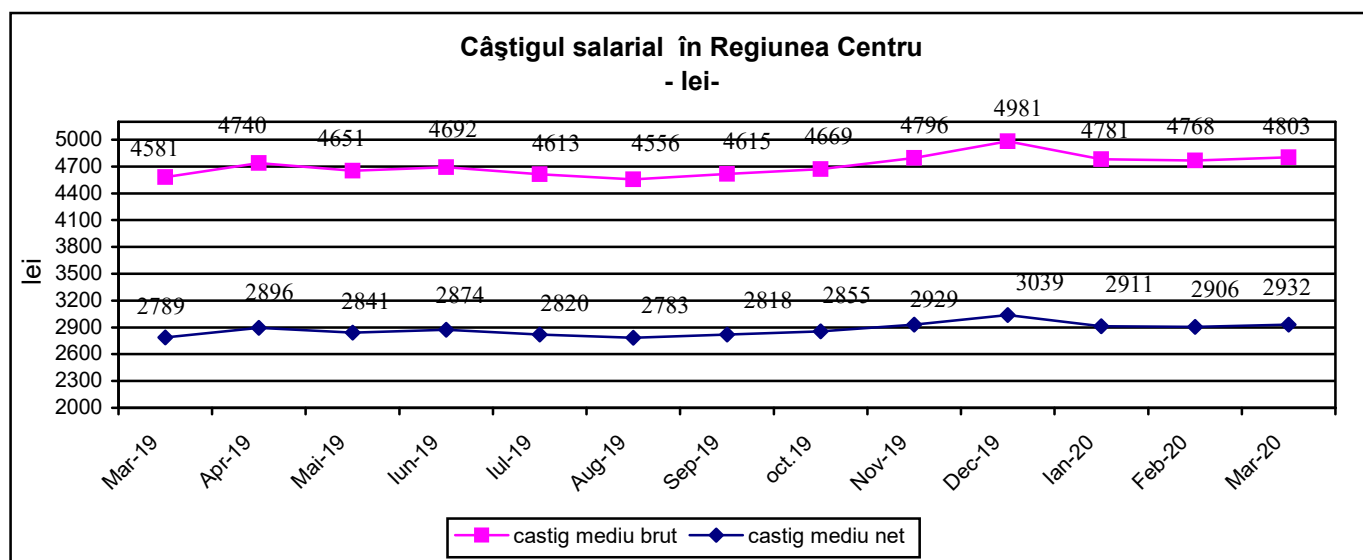

Indicele câștigului salarial real, calculat ca raport între indicele câștigului salarial nominal net și indicele prețurilor de consum, pentru luna martie 2020 față de luna precedentă a fost 100,39%, iar față de luna corespunzătoare din 2019 de 102,02%.

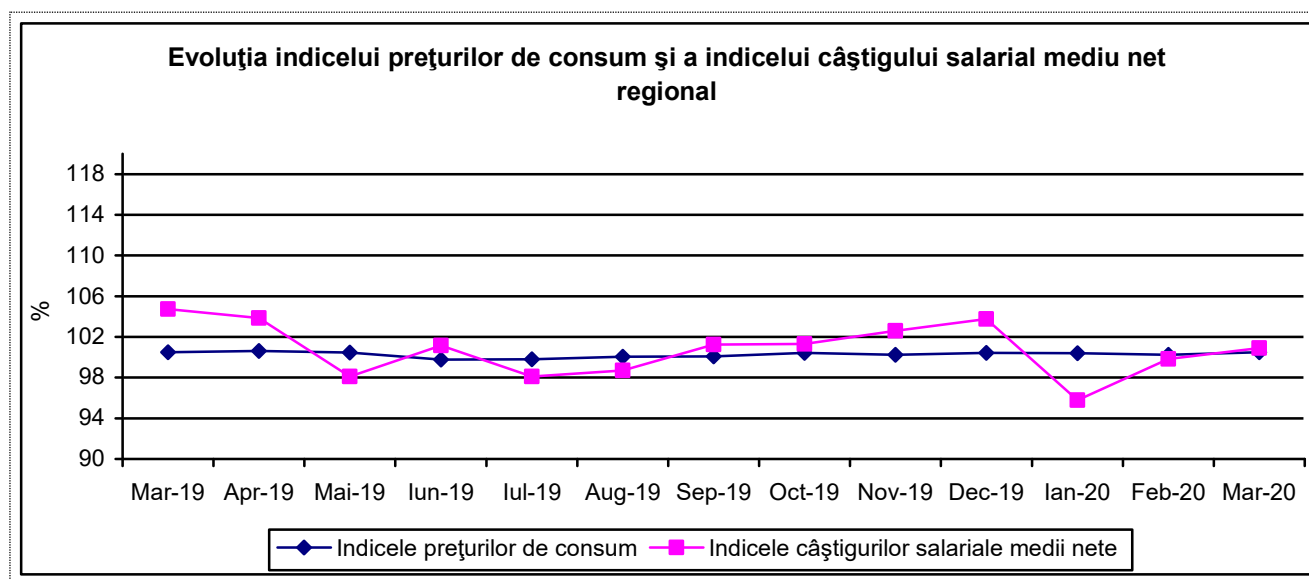

V. ȘOMAJUL

Numărul șomerilor înregistrați la sfârșitul lunii martie în Regiunea Centru a fost de 27608 persoane, reprezentând 11,0% din numărul total al șomerilor înregistrați la nivel național (250882 persoane). Ponderea șomerilor de sex masculin a fost de 54,9% (15164 persoane), iar de sex feminin a fost de 45,1% (12444 persoane). Numărul șomerilor a scăzut față de luna anterioară cu 1,7% (-465 persoane) și cu 7,2% (-1977 persoane) față de luna corespunzătoare din anul 2019. La nivelul regiunii, cei mai mulți șomeri s-au înregistrat în județul Mureș (6094 persoane), urmat de județul Alba (5190 persoane) și Brașov (5113 persoane).

NUMĂRUL ȘOMERILOR ÎNREGISTRAȚI - la sfârșitul perioadei	2019										2020		
	mar.	apr.	mai	iun.	iul.	aug.	sep.	oct.	nov.	dec.	ian.	feb.	mar.
Regiunea Centru													
Total	29585	27630	26792	27295	27463	27740	27523	28282	28451	28277	28323	28073	27608
Bărbați	16665	15405	14873	14990	14887	14933	14713	15189	15355	15521	15775	15676	15164
Femei	12920	12225	11919	12305	12576	12807	12810	13093	13096	12756	12548	12397	12444

Sursa de date: Agenția Națională pentru Ocuparea Forței de Muncă

	Numărul șomerilor înregistrați la sfârșitul lunii				
	Martie 2020	Diferențe față de :			
		Februarie 2020		Martie 2019	
		persoane	%	persoane	%
REGIUNEA CENTRU	27608	-465	-1.7	-1977	-6.7
ALBA	5190	-292	-5.3	-104	-2.0
BRAȘOV	5113	84	1.7	-651	-11.3
COVASNA	2680	24	0.9	-281	-9.5
HARGHITA	4843	-134	-2.7	-585	-10.8
MUREȘ	6094	-306	-4.8	-465	-7.1
SIBIU	3688	159	4.5	109	3.0

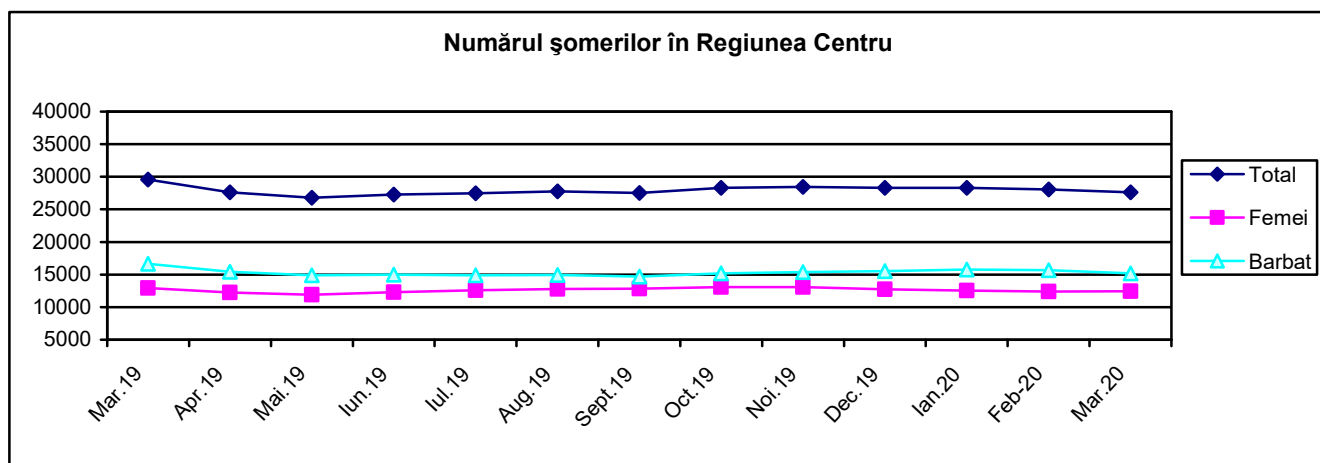

Rata șomajului, calculată ca raport între numărul șomerilor și populația activă civilă, a fost în luna martie 2020 de 2,6% (2,6% în rândul femeilor), mai mică decât rata înregistrată la nivel național: 2,9% (2,9% în rândul femeilor). Cele mai mari rate ale șomajului s-au înregistrat în județele Harghita 3,6% (3,7% în rândul femeilor), Covasna și Alba 3,1% (3,0% în rândul femeilor), iar cele mai reduse în Brașov 1,9% (2,1% în rândul femeilor) și Sibiu 1,9% (2,0% în rândul femeilor).

RATA ȘOMAJULUI ÎNREGISTRAT - la sfârșitul perioadei	2019										2020		
	mar.	apr.	mai	iun.	iul.	aug.	sep.	oct.	nov.	dec.	ian.	feb.	mar.
Regiunea Centru													
Total	2.7	2.6	2.5	2.5	2.5	2.6	2.5	2.6	2.6	2.6	2.6	2.6	2.6
Bărbați	2.8	2.5	2.5	2.5	2.5	2.5	2.4	2.5	2.5	2.6	2.6	2.6	2.5
Femei	2.7	2.6	2.5	2.6	2.6	2.7	2.7	2.7	2.7	2.7	2.6	2.6	2.6

Sursa de date: Agenția Națională pentru Ocuparea Forței de Muncă

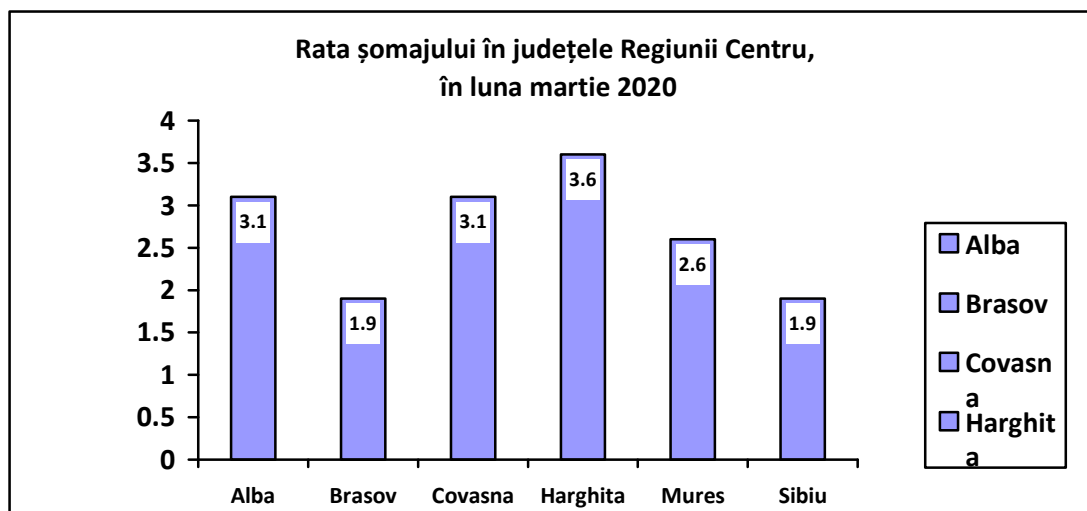

VI. INDICATORI SOCIALI

Numărul mediu al pensionarilor de asigurări sociale de stat din Regiunea Centru a fost în trimestrul IV 2019 de 580882 persoane, mai mare cu 275 față de trimestrul III 2019 și mai mic cu 1755 față de trimestrul IV 2018.

Pensia medie a pensionarilor de asigurări sociale de stat din Regiunea Centru a fost în trimestrul IV 2019 de 1400 lei, mai mare cu 124 lei (+9,7%) față de cea înregistrată în trimestrul III 2019, și cu 192 lei (+15,9%) față de cea din trimestrul IV 2018.

Numărul mediu și pensia medie lunară a pensionarilor de asigurări sociale de stat

Regiune / județ	Regiune/ județ	2018				2019			
		Trim. I	Trim. II	Trim. III	Trim. IV	Trim. I	Trim. II	Trim. III	Trim. IV
NUMĂRUL MEDIU AL PENSIONARILOR -persoane-	REGIUNEA CENTRU	580843	580778	581562	582637	581916	580638	580607	580882
	ALBA	85427	85738	85766	85948	85907	85639	85708	85848
	BRAȘOV	145381	145527	145869	146317	146281	146031	146138	146371
	COVASNA	45859	45741	45768	45875	45829	45809	45811	45851
	HARGHITA	74475	74430	74482	74601	74344	74108	74000	73848
	MUREȘ	132502	132141	132136	132074	131848	131455	131181	131009
	SIBIU	97199	97201	97541	97822	97707	97596	97769	97955
PENSIA MEDIE -lei-	REGIUNEA CENTRU	1098	1099	1208	1208	1209	1214	1276	1400
	ALBA	1056	1057	1163	1164	1165	1169	1230	1351
	BRAȘOV	1279	1280	1407	1407	1408	1415	1487	1632
	COVASNA	1001	1002	1102	1102	1102	1108	1163	1274
	HARGHITA	1003	1003	1102	1101	1101	1115	1171	1284
	MUREȘ	1017	1017	1118	1118	1118	1119	1177	1291
	SIBIU	1094	1094	1203	1203	1203	1207	1267	1389

Indicatorii demografici

În luna februarie 2020, în Regiunea Centru s-au născut 1586 copii, mai puțin cu 484 față de luna precedentă și mai puțin cu 10 față de luna corespunzătoare din anul 2019. În luna februarie 2020, în Regiunea Centru s-au înregistrat 2475 decese, mai puțin cu 131 față de luna precedentă și mai mult cu 63 față de luna februarier 2019. Sporul natural la nivel regional a fost negativ (-889), valori negative înregistrându-se în toate județele, respectiv Mureș (-210), Alba (-173), Brașov (-151), Sibiu (-148), Harghita (-117) și Covasna (-90).

În luna februarie 2020 s-au înregistrat 18 decese la copiii sub 1 an, mai mult cu 9 față de luna precedentă și cu 5 față de luna februarie 2019.

Numărul căsătoriilor încheiate la oficiile de stare civilă din Regiunea Centru în februarie 2020 a fost de 807, mai mare cu 366 față de luna precedentă și cu 157 față de februarie 2019. În aceeași lună, în Regiunea Centru s-au înregistrat 310 divorțuri, mai mult cu 224 față de luna precedentă și mai puțin cu 8 față de aceeași lună a anului 2019.

Mișcarea naturală a populației în luna februarie 2020

Regiunea/Județul	Născuți-vii	Decedați	Spor natural	Căsătorii	Divorțuri	Născuți-morți	Decedați în vârstă sub 1 an
REGIUNEA CENTRU	1586	2475	-889	807	310	11	18
ALBA	201	374	-173	104	24	1	4
BRASOV	402	553	-151	220	92	2	6
COVASNA	139	229	-90	73	26	2	2
HARGHITA	181	298	-117	66	28	1	1
MURES	392	602	-210	201	80	5	4
SIBIU	271	419	-148	143	60	0	1

În luna martie 2020, în Regiunea Centru s-au născut 1615 copii, mai mult cu 29 față de luna precedentă și mai puțin cu 55 față de luna corespunzătoare din anul 2019. În luna martie 2020, în Regiunea Centru s-au înregistrat 2516 decese, mai mult cu 41 față de luna precedentă și mai puțin cu 69 față de luna martie 2019. Sporul natural la nivel regional a fost negativ (-901), valori negative înregistrându-se în toate județele, respectiv Mureș (-295), Sibiu (-167), Alba (-160), Brașov (-140), Harghita (-83) și Covasna (-56). În luna martie 2020 s-au înregistrat 12 decese la copiii sub 1 an, mai puțin cu 6 față de luna precedentă și cu 8 față de luna martie 2019.

Numărul căsătoriilor încheiate la oficiile de stare civilă din Regiunea Centru în martie 2020 a fost de 500, mai mic cu 307 față de luna precedentă și cu 233 față de martie 2019. În aceeași lună, în Regiunea Centru s-au înregistrat 231 divorțuri, mai puțin cu 79 față de luna precedentă și cu 162 față de aceeași lună a anului 2019.

Mișcarea naturală a populației în luna martie 2020

Regiunea/Județul	Născuți-vii	Decedați	Spor natural	Căsătorii	Divorțuri	Născuți-morți	Decedați în vârstă sub 1 an
REGIUNEA CENTRU	1615	2516	-901	500	231	7	12
ALBA	215	375	-160	36	43	0	0
BRASOV	396	536	-140	139	85	1	1
COVASNA	128	184	-56	56	9	1	2
HARGHITA	237	320	-83	54	21	1	2
MURES	366	661	-295	128	35	2	4
SIBIU	273	440	-167	87	38	2	3

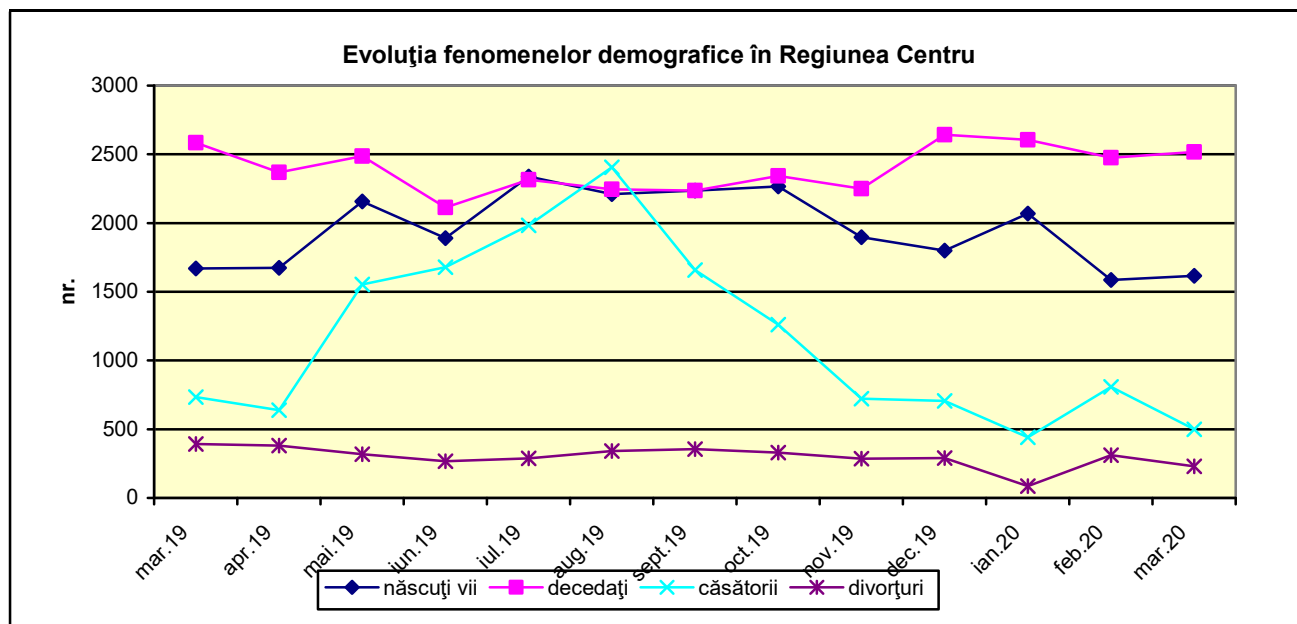

VII. CONSTRUCȚII

Autorizații de construire

La nivelul Regiunii Centru, în luna martie 2020, s-au eliberat 335 autorizații de construire pentru clădiri rezidențiale (exclusiv cele pentru colectivități), mai mult cu 118 unități față de luna anterioară și mai puțin cu o unitate față de luna martie 2019. Ponderea autorizațiilor pentru clădiri rezidențiale din Regiunea Centru în totalul autorizațiilor pentru clădiri rezidențiale din România a fost de 10,4%.

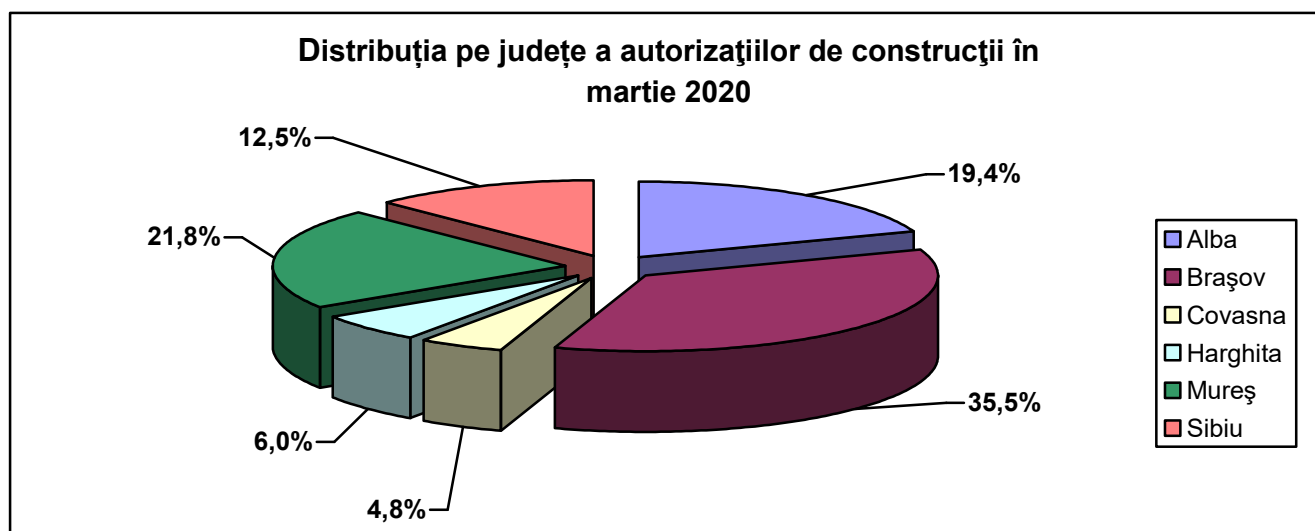

Locuințe terminate

În trimestrul IV 2019 s-au finalizat și s-au dat în folosință 2139 locuințe (1607 în mediul urban și 532 în mediul rural). Comparativ cu trimestrul IV 2018, numărul locuințelor date în folosință a scăzut cu 558 unități (-20,7%), iar față de trimestrul III 2019, numărul locuințelor date în folosință a scăzut cu 673 unități (-23,9%).