

**TABELE STATISTICE ȘI COMENTARII  
LA NIVELUL REGIUNII CENTRU**

# I. INDUSTRIA

## Indicele producției industriale

În luna februarie 2020, comparativ cu luna corespunzătoare din anul anterior, producția industrială a crescut în județele Alba (+6,1%), Harghita și Mureș (3,1%), precum și în Sibiu (2,3%), și a scăzut în județele Covasna (-8,3%) și Brașov (-3,4%).

## Indicele valoric al cifrei de afaceri

Cifra de afaceri din industrie în luna februarie 2020, comparativ cu luna corespunzătoare din anul anterior, a crescut în județele Mureș (+13,7%), Brașov (+11,6%), Alba (+7,3%) și Harghita (+3,8%), și a scăzut în județele Sibiu (-8,9%) și Covasna (-3,6%).

În perioada 1.I-29.II.2020 comparativ cu perioada corespunzătoare din anul anterior, indicele producției industriale a crescut în județele Alba (+6,2%), Covasna (+3,4%), Sibiu (+3,1%) și Harghita (+2,3%), în timp ce indicele valoric al cifrei de afaceri a crescut în Mureș (+12,5%), Brașov (+12,3%), Alba (+7,8%) și Harghita (+4,2%).

# II. COMERȚUL INTERNAȚIONAL

## COMERȚUL INTERNAȚIONAL CU BUNURI LA NIVELUL REGIUNII CENTRU

mii euro

| COMERȚUL INTERNAȚIONAL CU BUNURI | 2018 <sup>1)</sup> | 2019               |                    |                    |                    |                   |                    |                    |                    |                    |                    |                    |                    |                          |
|----------------------------------|--------------------|--------------------|--------------------|--------------------|--------------------|-------------------|--------------------|--------------------|--------------------|--------------------|--------------------|--------------------|--------------------|--------------------------|
|                                  | dec.               | ian. <sup>2)</sup> | feb. <sup>2)</sup> | mar. <sup>2)</sup> | apr. <sup>2)</sup> | mai <sup>2)</sup> | iun. <sup>2)</sup> | iul. <sup>2)</sup> | aug. <sup>2)</sup> | sep. <sup>2)</sup> | oct. <sup>2)</sup> | nov. <sup>2)</sup> | dec. <sup>3)</sup> | 1.I-31.XII <sup>3)</sup> |
| Total exporturi FOB              | 644717             | 876142             | 921837             | 948839             | 880729             | 1020656           | 854830             | 909484             | 812460             | 922002             | 930016             | 907547             | 662969             | 10647510                 |
| Total importuri CIF              | 707685             | 793190             | 807018             | 843962             | 795554             | 990023            | 809588             | 880890             | 744680             | 851152             | 925843             | 879556             | 659026             | 9980479                  |
| Sold FOB/CIF                     | -62968             | 82952              | 114819             | 104877             | 85175              | 30633             | 45242              | 28594              | 67780              | 70850              | 4173               | 27991              | 3943               | 667031                   |

<sup>1)</sup> Date semidefinite; <sup>2)</sup> Date revizuite; <sup>3)</sup> Date provizorii

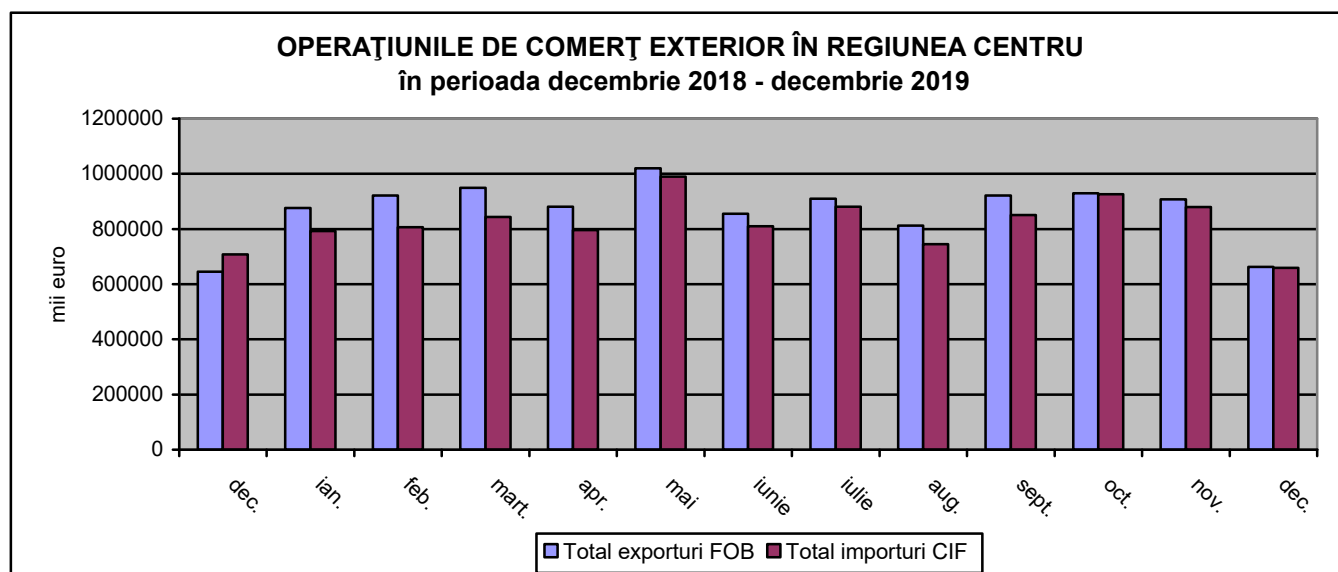

### Exporturile FOB (prețuri la frontiera țării exportatoare)

În luna decembrie 2019, la nivelul Regiunii Centru s-au realizat exporturi în valoare de 663,0 mil euro, reprezentând 13,7% din totalul exporturilor la nivel național (4826,5 mil euro), în scădere cu 26,9% față de exporturile realizate în luna anterioară și în creștere cu 2,8% față de cele realizate în luna corespunzătoare din anul 2018.

Județul Brașov a avut o pondere de 32,8% în totalul exporturilor realizate în decembrie 2019 la nivelul Regiunii Centru, fiind urmat de Sibiu cu 27,6%, Alba cu 24,1%, Mureș cu 10,5% și județele Harghita și Covasna, ambele cu câte 2,5%.

Pe principalele secțiuni, în decembrie 2019, se remarcă grupa mașini, aparate și echipamente electrice, care participă cu 34,5% la totalul exporturilor din regiune, urmată de mijloace de transport cu 29,3%, metale comune, articole din metal cu 7,0%, textile și articole din textile cu 4,8%, lemn și produse din lemn cu 3,9%, mărfuri și produse diverse (incl. mobilă) cu 3,6% și articole din materiale plastice cu 3,4%,.

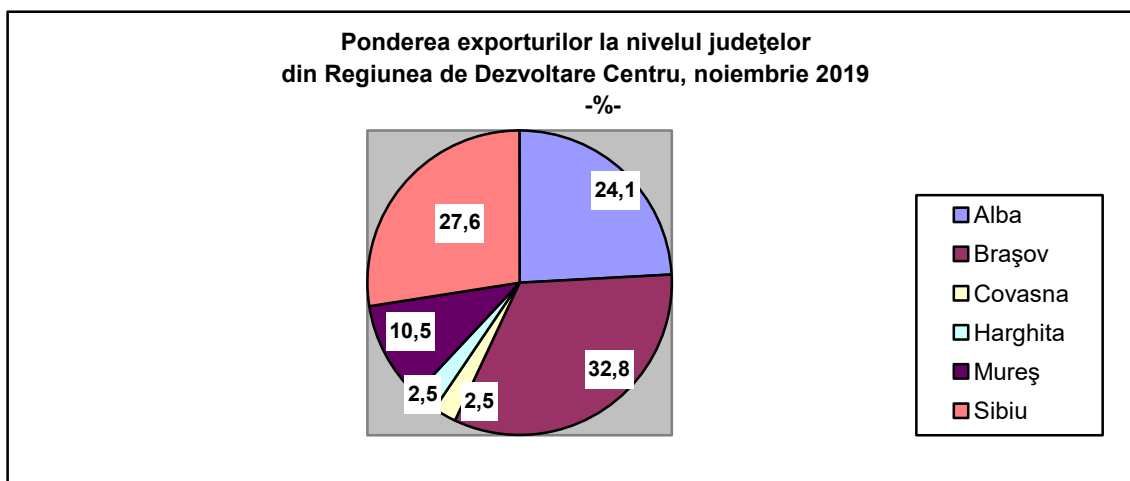

### Importurile CIF (prețuri la frontiera țării exportatoare)

Importurile realizate în luna decembrie 2019, la nivelul Regiunii Centru au fost în valoare de 659,0 milioane euro, reprezentând 10,0 din totalul importurilor la nivel național (6595,0 mil euro), în scădere cu 25,1% față de luna anterioară și cu 6,9% față de luna corespunzătoare din anul anterior.

În cadrul regiunii, importurile de mărfuri au fost realizate în ordine descrescătoare în județele: Brașov (32,5%), Sibiu (25,4%), Alba (17,7%), Mureș (15,7%), Harghita (4,7%) și Covasna (4,0%).

Principalele secțiuni care au participat la valoarea totală a importurilor regionale în luna decembrie 2019 au fost: mașini, aparate și echipamente electrice (31,8%), metale comune articole din metal (13,1%), mijloace de transport (11,4%), articole din materiale plastice (7,7%), produse ale industriei chimice (6,6%) și textile și articole din materiale textile (5,7%).

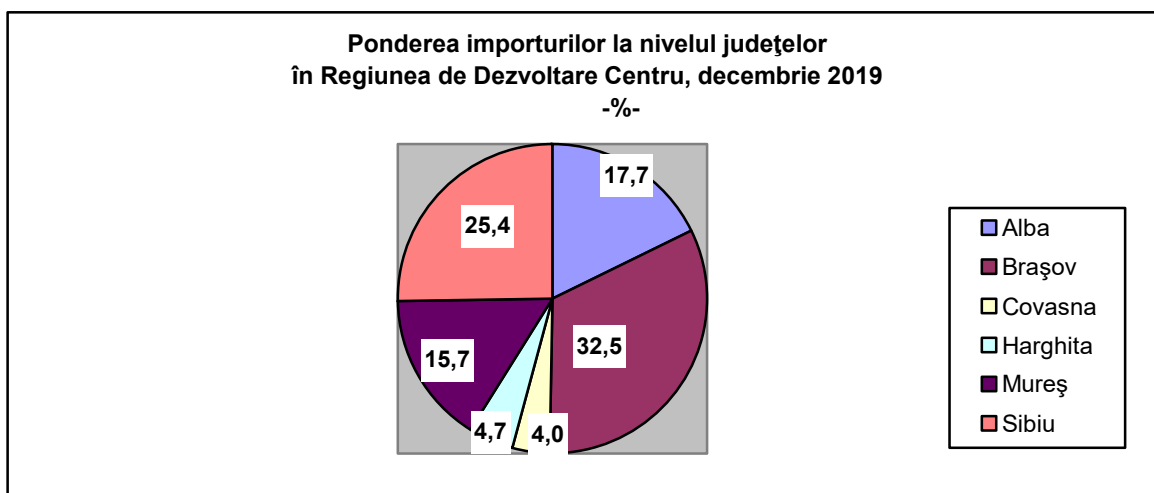

Pe județele regiunii situația este următoarea:

|                 | Decembrie<br>2019 | Diferențe în luna Decembrie 2019 față de : |       |                |       |
|-----------------|-------------------|--|-------|----------------|-------|
|                 |                   | Noiembrie 2019                             |       | Decembrie 2018 |       |
|                 | mii euro          | mii euro                                   | %     | mii euro       | %     |
| EXPORTURI       |                   |  |       |                |       |
| REGIUNEA CENTRU | 662969            | -244578                                    | -26,9 | 18252          | 2,8   |
| ALBA            | 159631            | -37037                                     | -18,8 | 25135          | 18,7  |
| BRAȘOV          | 217531            | -85760                                     | -28,3 | 6078           | 2,9   |
| COVASNA         | 16641             | -5747                                      | -25,7 | -1873          | -10,1 |
| HARGHITA        | 16739             | -9903                                      | -37,2 | -3464          | -17,1 |
| MUREȘ           | 69679             | -24781                                     | -26,2 | 2338           | 3,5   |
| SIBIU           | 182748            | -81350                                     | -30,8 | -9962          | -5,2  |
| IMPORTURI       |                   |  |       |                |       |
| REGIUNEA CENTRU | 659026            | -220530                                    | -25,1 | -48659         | -6,9  |
| ALBA            | 116673            | -63513                                     | -35,2 | -13465         | -10,3 |
| BRAȘOV          | 213976            | -63788                                     | -23,0 | -11258         | -5,0  |
| COVASNA         | 26434             | -2356                                      | -8,2  | 3367           | 14,6  |
| HARGHITA        | 30641             | -8700                                      | -22,1 | -1451          | -4,5  |
| MUREȘ           | 103784            | -41166                                     | -28,4 | -14860         | -12,5 |
| SIBIU           | 167518            | -41007                                     | -19,7 | -10992         | -6,2  |

**Balanța comercială (soldul FOB/CIF)** a Regiunii Centru a înregistrat în decembrie 2019 o valoare pozitivă de 3,9 milioane euro, iar la nivelul județelor aceasta a avut valori pozitive în Alba (+43,0 mil. euro), Sibiu (+15,2 mil.euro) și Brașov (+3,5 mil.euro), iar județele Mureș (-34,1 mil. euro), Harghita (-13,9 mil. euro) și Covasna (-9,8 mil.euro) au înregistrat valori negative.

În întreg anul 2019 s-au realizat exporturi în valoare de 10647,5 mil euro, față de anul 2018 exportul fiind mai mic cu 1,2% (-131,8 mil euro). În cadrul județelor componente ale regiunii, județul Brașov a avut o pondere de 33,0% în totalul exporturilor realizate în anul 2019, fiind urmat de Sibiu cu 29,0%, Alba cu 23,0%, Mureș cu 9,5%, Harghita cu 2,8% și Covasna cu 2,7%.

Importurile realizate în anul 2019 au fost în valoare de 9980,5 mil euro, față de anul 2018 importul fiind mai mare cu 0,8% (+81,0 mil euro). În totalul importurilor realizate în anul 2019, județul Brașov a înregistrat cea mai ridicată valoare, de 3243,3 mil euro (32,5%), iar cea mai scăzută valoare de 300,4 mil euro s-a înregistrat în județul Covasna (3,0%).

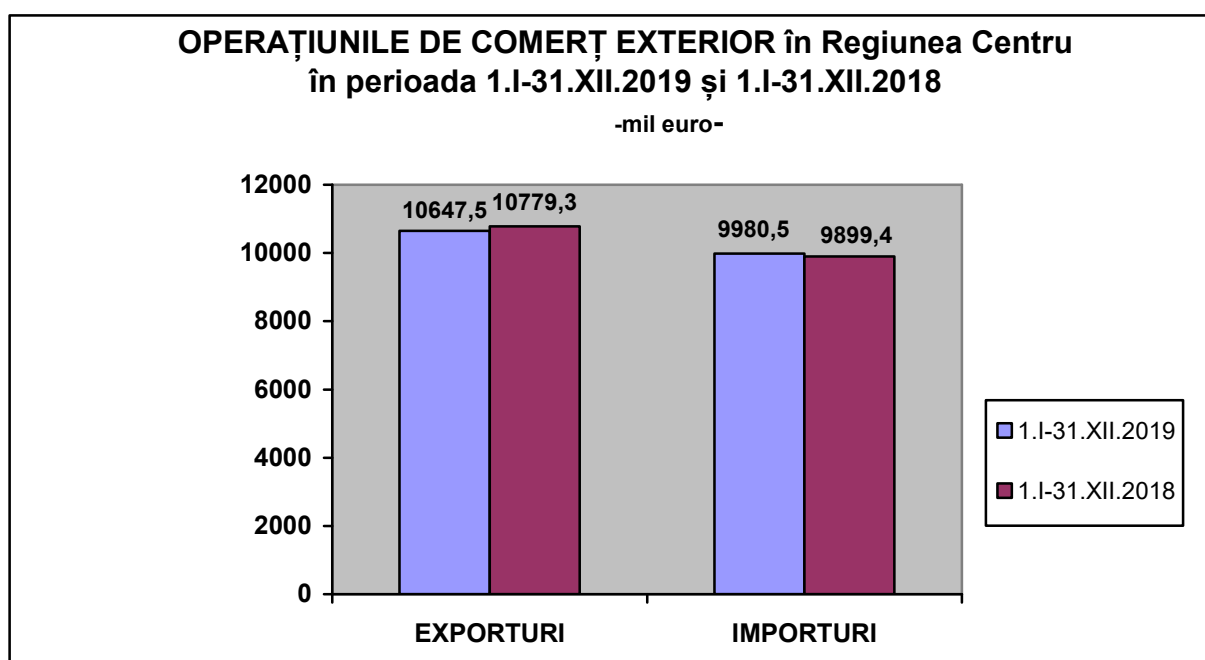

## Exporturile FOB și importurile CIF în Regiunea Centru

|                        | EXPORTURI       |                                 |       | IMPORTURI       |                                 |       |
|------------------------|-----------------|---------------------------------|-------|-----------------|---------------------------------|-------|
|                        | 1.I-31.XII.2019 | 1.I-31.XII.2019/1.I-31.XII.2018 |       | 1.I-31.XII.2019 | 1.I-31.XII.2019/1.I-31.XII.2018 |       |
|                        | mil. euro       | mil. euro                       | %     | mil. euro       | mil. euro                       | %     |
| <b>REGIUNEA CENTRU</b> | 10647,5         | -131,8                          | 98,8  | 9980,5          | 81,0                            | 100,8 |
| ALBA                   | 2446,0          | -42,5                           | 98,3  | 2123,4          | 6,4                             | 100,3 |
| BRAȘOV                 | 3513,0          | -3,1                            | 99,9  | 3243,3          | 70,4                            | 102,2 |
| COVASNA                | 291,1           | -15,7                           | 94,9  | 300,4           | 7,3                             | 102,5 |
| HARGHITA               | 298,5           | -15,1                           | 95,2  | 462,9           | 25,7                            | 105,9 |
| MUREȘ                  | 1015,7          | 34,6                            | 103,5 | 1431,5          | 113,4                           | 108,6 |
| SIBIU                  | 3083,3          | -90,0                           | 97,2  | 2419,2          | -142,1                          | 94,5  |

- Notă: Diferențele dintre datele pe total regiune și cele obținute din însumarea datelor pe județ sunt datorate rotunjirii valorilor din euro în mii euro

În Regiunea Centru, **balanța comercială (soldul FOB/CIF)** a înregistrat în anul 2019 un excedent în valoare de 667,0 mil euro, având valori pozitive în județele Sibiu (+664,1 mil euro), Alba (+322,6 mil euro), Brașov (+269,7 mil euro) și negative în Mureș (-415,8 mil euro), Harghita (-164,3 mil euro) și Covasna (-9,3 mil euro).

## III. TURISMUL

**Numărul sosirilor** înregistrate în structurile de primire turistică în luna februarie 2020 în Regiunea Centru au fost de 193041 (26,7% din numărul sosirilor înregistrate la nivel național) și înregistrează o scădere cu 15,22% față de luna anterioară. În luna februarie 2020, comparativ cu luna corespunzătoare din anul precedent, în Regiunea Centru sosirile în structurile de primire turistică cu funcțiuni de cazare au înregistrat o scădere cu 10347 persoane (-5,1%).

Cele mai multe sosiri s-au înregistrat în județul Brașov (100657, reprezentând 52,2% din totalul regional), iar cele mai puține sosiri înregistrate au fost în județul Covasna (8328, reprezentând 4,3% din total).

### Sosiri ale turiștilor în structurile de primire turistică cu funcțiuni de cazare turistică la nivelul Regiunii Centru în luna februarie 2020

|                        | -număr-                                  |          |          |                |                  |                    |                        |                          |
|------------------------|--|----------|----------|----------------|------------------|--------------------|------------------------|--------------------------|
|                        | TIPURI DE STRUCTURI DE PRIMIRE TURISTICĂ |          |          |                |                  |                    |                        |                          |
|                        | TOTAL                                    | HOTELURI | MOTELURI | VILE TURISTICE | CABANE TURISTICE | PENSIUNI TURISTICE | PENSIUNI AGROTURISTICE | ALTE TIPURI DE STRUCTURI |
| <b>REGIUNEA CENTRU</b> | 193041                                   | 127372   | 4313     | 8362           | 3957             | 24239              | 21268                  | 3530                     |
| ALBA                   | 10260                                    | 4107     | 449      | 677            | 126              | 1762               | 2809                   | 330                      |
| BRAȘOV                 | 100657                                   | 65565    | 1860     | 5134           | 2525             | 13027              | 10408                  | 2138                     |
| COVASNA                | 8328                                     | 5734     | 60       | 585            | 25               | 588                | 1145                   | 191                      |
| HARGHITA               | 12578                                    | 6997     | 88       | 252            | 406              | 2441               | 2109                   | 285                      |
| MUREȘ                  | 33381                                    | 24976    | 1511     | 186            | -                | 3867               | 2506                   | 335                      |
| SIBIU                  | 27837                                    | 19993    | 345      | 1528           | 875              | 2554               | 2291                   | 251                      |

Sosirile în hoteluri dețin în luna februarie 2020 un procentaj de 66,0% din totalul sosirilor în structurile de primire turistică, urmate de cele din pensiuni turistice 12,6% și pensiuni agroturistice 11,0%.

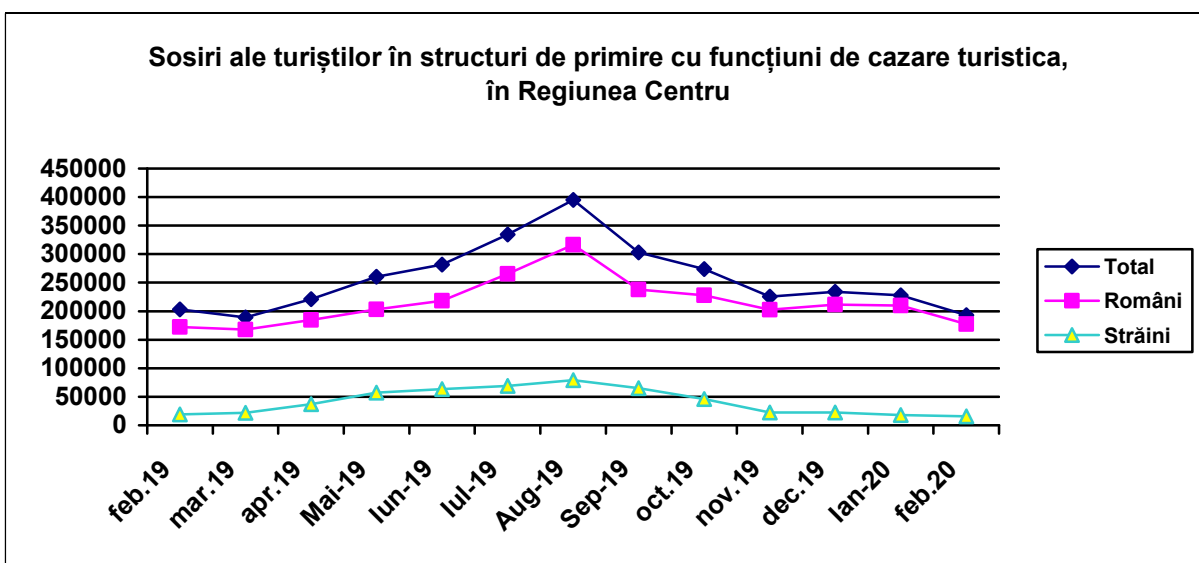
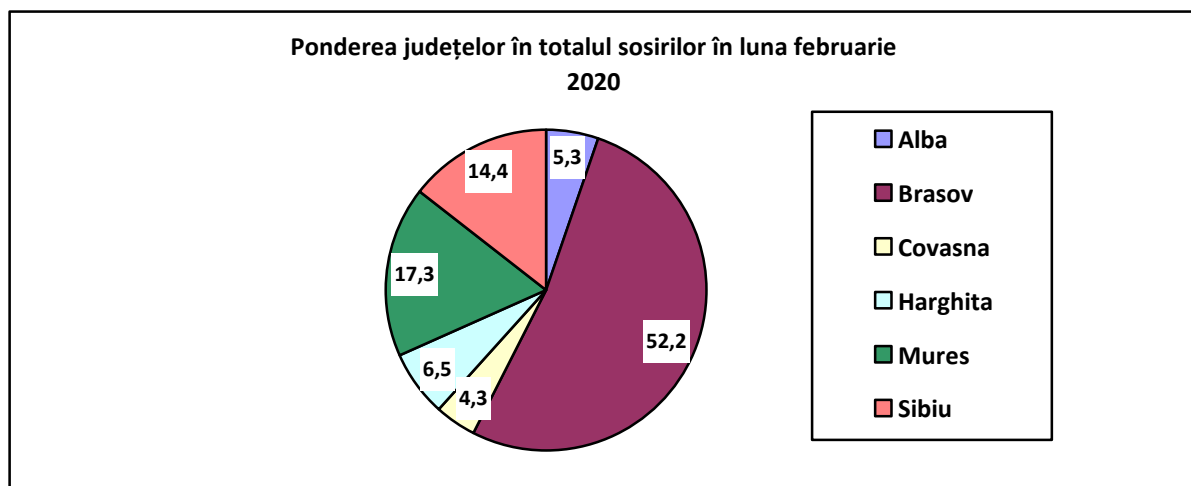

În luna februarie 2020, **turiștii români** cazați în Regiunea Centru dețin o pondere de 91,9% din numărul total de turiști înregistrați la nivelul Regiunii Centru și de 29,3% din numărul de sosiri ale turiștilor români înregistrate la nivel național. Sosirile **turiștilor străini** în Regiunea Centru (15637 persoane) reprezintă 12,9% din numărul de turiști străini înregistrați la nivel național, distribuția pe județe fiind inegală (Brașovul și Sibiu dețin 46,3%, respectiv 25,0% din totalul la nivel regional).

**Sosiri ale turiștilor în structurile de primire turistică cu funcțiuni de cazare turistică, pe tipuri de turiști, în luna februarie 2020**

|                 | - persoane - |        |         |
|-----------------|--------------|--------|---------|
|                 | Total        | Români | Străini |
| REGIUNEA CENTRU | 193041       | 177404 | 15637   |
| ALBA            | 10260        | 9481   | 779     |
| BRAȘOV          | 100657       | 93421  | 7236    |
| COVASNA         | 8328         | 7904   | 424     |
| HARGHITA        | 12578        | 11370  | 1208    |
| MUREȘ           | 33381        | 31295  | 2086    |
| SIBIU           | 27837        | 23933  | 3904    |

**Înnoptările** înregistrate în structurile de primire turistică în luna februarie 2020 au fost de 377990, reprezentând 26,9% din totalul la nivel național, în scădere cu 19,6% față de luna anterioară și cu 7,2% față de luna corespunzătoare din anul 2019. Înnoptările în hoteluri dețin ponderea cea mai mare din numărul total de înnoptări (66,9%), urmate de înnoptările în pensiuni turistice (12,2%) și în pensiuni agroturistice (10,8%).

## Înnoptări ale turiștilor în structurile de primire turistică cu funcțiuni de cazare turistică, pe tipuri de structuri, în luna februarie 2020

-număr-

|                        | TIPURI DE STRUCTURI DE PRIMIRE TURISTICA |          |          |                |                  |                    |                        |                          |
|------------------------|--|----------|----------|----------------|------------------|--------------------|------------------------|--------------------------|
|                        | TOTAL                                    | HOTELURI | MOTELURI | VILE TURISTICE | CABANE TURISTICE | PENSIUNI TURISTICE | PENSIUNI AGROTURISTICE | ALTE TIPURI DE STRUCTURI |
| <b>REGIUNEA CENTRU</b> | 377990                                   | 252869   | 6964     | 17442          | 6503             | 46120              | 40724                  | 7368                     |
| ALBA                   | 17210                                    | 6268     | 663      | 1324           | 241              | 2769               | 5320                   | 625                      |
| BRAȘOV                 | 206664                                   | 134590   | 3557     | 11442          | 3852             | 26843              | 21771                  | 4609                     |
| COVASNA                | 21760                                    | 16349    | 66       | 1489           | 66               | 1291               | 1765                   | 734                      |
| HARGHITA               | 23090                                    | 12704    | 112      | 430            | 735              | 4212               | 4431                   | 466                      |
| MUREȘ                  | 64773                                    | 52015    | 2123     | 452            | -                | 6713               | 2971                   | 499                      |
| SIBIU                  | 44493                                    | 30943    | 443      | 2305           | 1609             | 4292               | 4466                   | 435                      |

**Ponderea județelor în totalul înnoptărilor în luna februarie 2020**

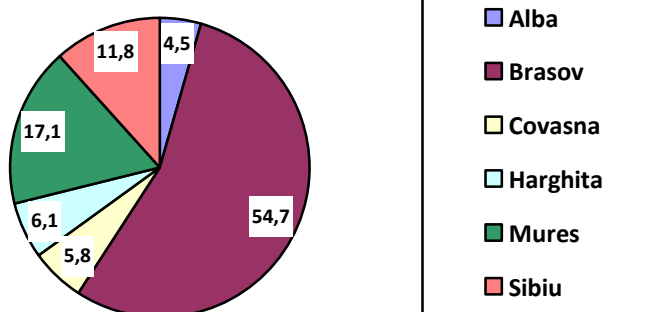

**Înnoptări ale turiștilor în structuri de primire cu funcțiuni de cazare turistică, în Regiunea Centru**

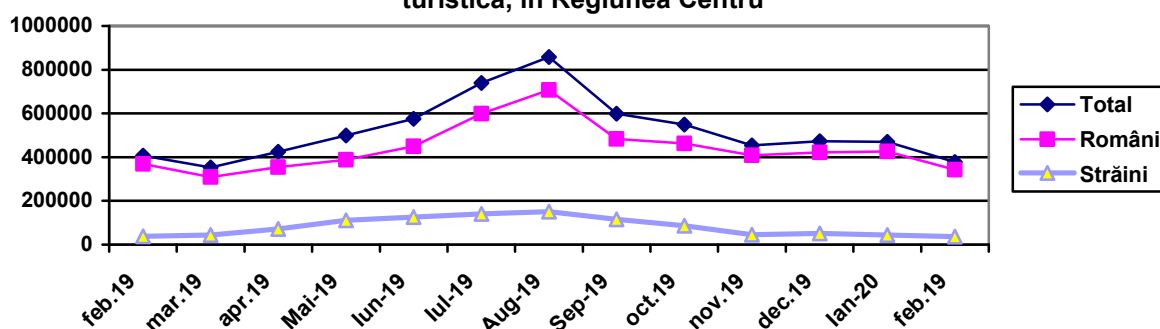

## Înnoptări ale turiștilor în structurile de primire turistică cu funcțiuni de cazare turistică, pe tipuri de turiști, în luna februarie 2020

|                        | Total  | Români | Străini |
|------------------------|--------|--------|---------|
| <b>REGIUNEA CENTRU</b> | 377990 | 341896 | 36094   |
| ALBA                   | 17210  | 15737  | 1473    |
| BRAȘOV                 | 206664 | 188609 | 18055   |
| COVASNA                | 21760  | 20599  | 1161    |
| HARGHITA               | 23090  | 20153  | 2937    |
| MUREȘ                  | 64773  | 59788  | 4985    |
| SIBIU                  | 60699  | 52260  | 8439    |

**Durata medie a sejurului** la nivelul Regiunii Centru, în februarie 2020 a fost de 1,96 zile, iar la nivel județean, cea mai mare durată a sejurului s-a înregistrat în Covasna (2,61 zile), iar cea mai mică în județul Sibiu (1,60 zile).

**Durata medie a sejurului în structurile de primire turistică cu funcțiuni de cazare turistică, pe tipuri de turiști, în luna februarie 2020**

- zile-

|                        | Total       | Români      | Străini     |
|------------------------|-------------|-------------|-------------|
| <b>REGIUNEA CENTRU</b> | <b>1,96</b> | <b>1,93</b> | <b>2,31</b> |
| ALBA                   | 1,68        | 1,66        | 1,89        |
| BRAȘOV                 | 2,05        | 2,02        | 2,50        |
| COVASNA                | 2,61        | 2,61        | 2,74        |
| HARGHITA               | 1,84        | 1,77        | 2,43        |
| MUREȘ                  | 1,94        | 1,91        | 2,39        |
| SIBIU                  | 1,60        | 1,55        | 1,92        |

**Indicele de utilizare netă a locurilor de cazare** din Regiunea Centru a fost în luna februarie 2020 de 24,7% pe total structuri de cazare turistică, sub nivelul din luna februarie 2019 (27,1%), și peste nivelul calculat pe țară (24,4%). Județul Mureș a înregistrat cea mai mare valoare a indicelui de utilizare netă a capacității de cazare (30,1%), fiind urmat de Covasna (29,5%), Brașov (27,9%), Sibiu (19,2%), Alba (15,7%), iar cea mai scăzută valoare s-a înregistrat în Harghita (14,5%).

## IV. FORȚA DE MUNCĂ

### Efectivul de salariați

Efectivul de salariați înregistrat în Regiunea Centru la sfârșitul lunii februarie 2020 a fost de 697808 persoane, reprezentând 12,8% din total țară (5446570 persoane), în creștere față de luna anterioară (+600 persoane) și în creștere cu 6736 persoane (+1,0%) față de luna corespunzătoare din 2019.

- persoane -

| Sectorul de activitate                    | Februarie 2020 | Diferențe februarie 2020 față de februarie 2019 |
|---|----------------|---|
| <b>Total</b>                              | <b>697808</b>  | <b>6736</b>                                     |
| - Agricultură, silvicultură, piscicultură | 16277          | 158   |
| - Industrie și construcții                | 297040         | 2943  |
| - Servicii                                | 384491         | 3635  |

În luna februarie 2020, structura salariaților pe ramurile economiei naționale a fost următoarea: 55,1% și-au desfășurat activitatea în cadrul serviciilor, 42,6% în industrie și construcții și doar 2,3% în agricultură, vânătoare și servicii anexe, silvicultură și pescuit.

### Efectivul salariaților, pe sectoare economice, în luna februarie 2020

-persoane-

|                        | TOTAL         | Agricultură, silvicultură, piscicultură | Industrie și construcții | Servicii      |
|------------------------|---------------|---|--------------------------|---------------|
| <b>REGIUNEA CENTRU</b> | <b>697808</b> | <b>16277</b>                            | <b>297040</b>            | <b>384491</b> |
| ALBA                   | 96539         | 3471                                    | 46293                    | 46775         |
| BRAȘOV                 | 194381        | 3955                                    | 76235                    | 114191        |
| COVASNA                | 51636         | 2083                                    | 22779                    | 26774         |
| HARGHITA               | 71347         | 2105                                    | 28220                    | 41022         |
| MUREȘ                  | 142706        | 2624                                    | 55659                    | 84423         |
| SIBIU                  | 141199        | 2039                                    | 67854                    | 71306         |

Structura salariaților pe ramuri ale economiei în luna februarie 2020

-%-

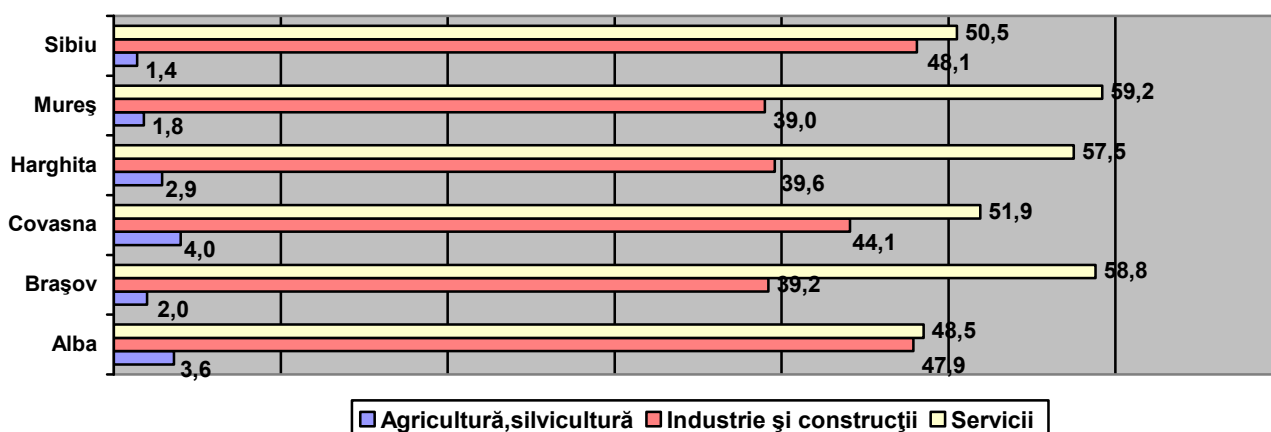

### Câștigul salarial

În luna februarie 2020, **câștigul salarial mediu brut** (calculat ca medie ponderată a câștigurilor realizate în județele din regiune) a fost de 4768 lei, reprezentând 90,9% din câștigul salarial mediu brut la nivel național (5243 lei), în scădere față de luna anterioară cu 0,3% și în creștere cu 9,0% față de luna corespunzătoare din anul anterior. Cel mai mare câștig mediu brut a fost înregistrat în județul Sibiu (5184 lei), iar cel mai mic în Covasna (4080 lei).

**Câștigul salarial mediu nominal net** (calculat ca medie ponderată a câștigurilor realizate în județele din regiune) a fost de 2906, cu 0,2% mai mic decât în luna anterioară și cu 9,1% mai mare față de luna februarie 2019 și reprezintă 90,7% din câștigul salarial mediu net la nivel național (3202 lei). Valoarea cea mai mare a câștigului salarial mediu net a fost de 3155 lei, înregistrată în județul Sibiu, iar cea mai mică în județul Covasna, de 2475 lei. Față de luna anterioară, câștigul salarial mediu net a înregistrat scădere doar în județul Sibiu (-2,3%), în restul județelor înregistrându-se ușoare creșteri: Harghita +1,6%, Mureș +0,5%, Alba +0,3% și Brașov și Covasna +0,1%. Comparativ cu luna corespunzătoare din anul anterior, câștigul salarial mediu net a înregistrat creșteri în toate județele, astfel: Alba +12,6%, Sibiu +12,4%, Mureș +11,1%, Harghita +10,6%, Brașov +5,3% și Covasna +0,1%.

|                           | CÂȘTIGUL SALARIAL MEDIU  |                   |      |                   |      |                          |                   |      |                   |      |
|---------------------------|--------------------------|-------------------|------|-------------------|------|--------------------------|-------------------|------|-------------------|------|
|                           | NET                      |                   |      |                   |      | BRUT                     |                   |      |                   |      |
|                           | Februarie<br>2020<br>lei | Diferențe față de |      |                   |      | Februarie<br>2020<br>lei | Diferențe față de |      |                   |      |
|                           |                          | Ianuarie<br>2020  |      | Februarie<br>2019 |      |                          | Ianuarie<br>2020  |      | Februarie<br>2019 |      |
| lei                       |                          | %                 | lei  | %                 | lei  |                          | %                 | lei  | %                 |      |
| Alba                      |                          |                   |      |                   |      |                          |                   |      |                   |      |
| Total economie, din care: | 2887                     | 8                 | 0,3  | 323               | 12,6 | 4740                     | 7                 | 0,1  | 517               | 12,2 |
| Agricultură, Silvicultură | 2522                     | 234               | 10,2 | 70                | 2,9  | 4186                     | 397               | 10,5 | 96                | 2,3  |
| Industrie și Construcții  | 2812                     | -27               | -1,0 | 333               | 13,4 | 4494                     | -57               | -1,3 | 497               | 12,4 |
| Servicii                  | 3008                     | 6                 | 0,2  | 330               | 12,3 | 5063                     | 9                 | 0,2  | 552               | 12,2 |
| Brașov                    |                          |                   |      |                   |      |                          |                   |      |                   |      |
| Total economie, din care: | 2909                     | 4                 | 0,1  | 147               | 5,3  | 4774                     | 10                | 0,2  | 216               | 4,7  |
| Agricultură, Silvicultură | 2469                     | 35                | 1,4  | 251               | 11,3 | 4150                     | 69                | 1,7  | 450               | 12,2 |
| Industrie și Construcții  | 2978                     | -22               | -0,7 | 213               | 7,7  | 4791                     | -23               | -0,5 | 281               | 6,2  |
| Servicii                  | 2871                     | 22                | 0,8  | 91                | 3,3  | 4778                     | 32                | 0,7  | 153               | 3,3  |
| Covasna                   |                          |                   |      |                   |      |                          |                   |      |                   |      |
| Total economie, din care: | 2475                     | 2                 | 0,1  | 3                 | 0,1  | 4080                     | -1                | 0,0  | 17                | 0,4  |
| Agricultură, Silvicultură | 1978                     | 123               | 6,6  | -23               | -1,1 | 3283                     | 191               | 6,2  | -29               | -0,9 |
| Industrie și Construcții  | 2245                     | 1                 | 0,0  | 161               | 7,7  | 3573                     | -12               | -0,3 | 254               | 7,7  |
| Servicii                  | 2621                     | -4                | -0,2 | -196              | -7,0 | 4389                     | -3                | -0,1 | -324              | -6,9 |

|                           | CÂȘTIGUL SALARIAL MEDIU  |                   |      |                   |       |                          |                   |      |                   |       |
|---------------------------|--------------------------|-------------------|------|-------------------|-------|--------------------------|-------------------|------|-------------------|-------|
|                           | NET                      |                   |      |                   |       | BRUT                     |                   |      |                   |       |
|                           | Februarie<br>2020<br>lei | Diferențe față de |      |                   |       | Februarie<br>2020<br>lei | Diferențe față de |      |                   |       |
|                           |                          | Ianuarie<br>2020  |      | Februarie<br>2019 |       |                          | Ianuarie<br>2020  |      | Februarie<br>2019 |       |
| lei                       |                          | %                 | lei  | %                 | lei   |                          | %                 | lei  | %                 |       |
| Harghita                  |                          |                   |      |                   |       |                          |                   |      |                   |       |
| Total economie, din care: | 2582                     | 41                | 1,6  | 247               | 10,6  | 4188                     | 56                | 1,4  | 398               | 10,5  |
| Agricultură, Silvicultură | 1950                     | -71               | -3,5 | -455              | -18,9 | 3287                     | -96               | -2,8 | -720              | -18,0 |
| Industrie și Construcții  | 2369                     | 6                 | 0,3  | 238               | 11,2  | 3668                     | 0                 | 0,0  | 367               | 11,1  |
| Servicii                  | 2787                     | 89                | 3,3  | 283               | 11,3  | 4665                     | 146               | 3,2  | 470               | 11,2  |
| Mureș                     |                          |                   |      |                   |       |                          |                   |      |                   |       |
| Total economie, din care: | 2984                     | 15                | 0,5  | 297               | 11,1  | 4906                     | 23                | 0,5  | 520               | 11,9  |
| Agricultură, Silvicultură | 2012                     | -17               | -0,8 | -581              | -22,4 | 3314                     | -44               | -1,3 | -1067             | -24,4 |
| Industrie și Construcții  | 3010                     | 75                | 2,6  | 526               | 21,2  | 4805                     | 121               | 2,6  | 894               | 22,9  |
| Servicii                  | 3010                     | -27               | -0,9 | 153               | 5,4   | 5047                     | -44               | -0,9 | 272               | 5,7   |
| Sibiu                     |                          |                   |      |                   |       |                          |                   |      |                   |       |
| Total economie, din care: | 3155                     | -73               | -2,3 | 349               | 12,4  | 5184                     | -133              | -2,5 | 556               | 12,0  |
| Agricultură, Silvicultură | 2447                     | -16               | -0,6 | 434               | 21,6  | 4088                     | -32               | -0,8 | 771               | 23,2  |
| Industrie și Construcții  | 3174                     | -112              | -3,4 | 307               | 10,7  | 5145                     | -200              | -3,7 | 475               | 10,2  |
| Servicii                  | 3144                     | -30               | -0,9 | 383               | 13,9  | 5247                     | -58               | -1,1 | 632               | 13,7  |

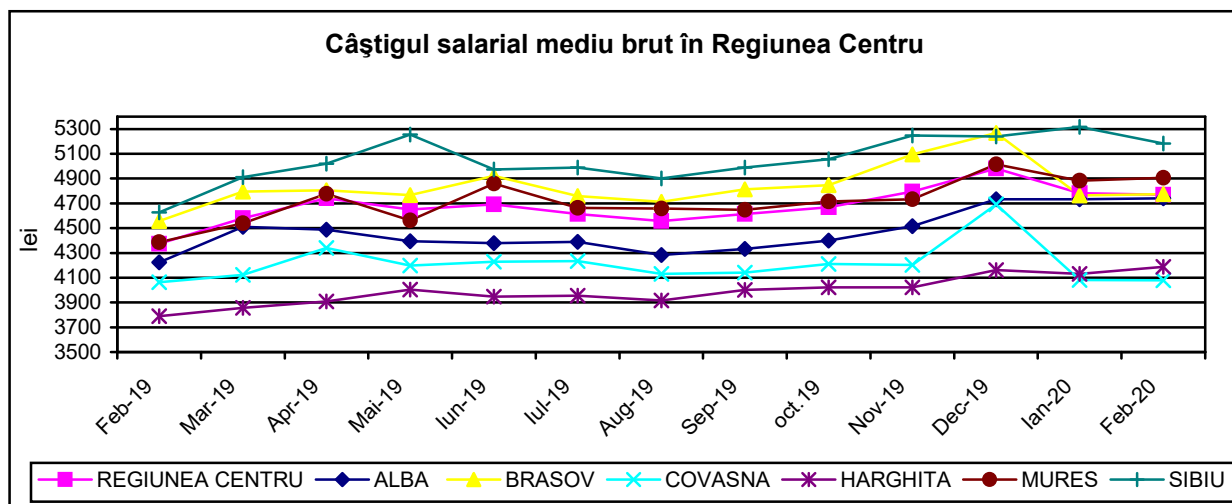
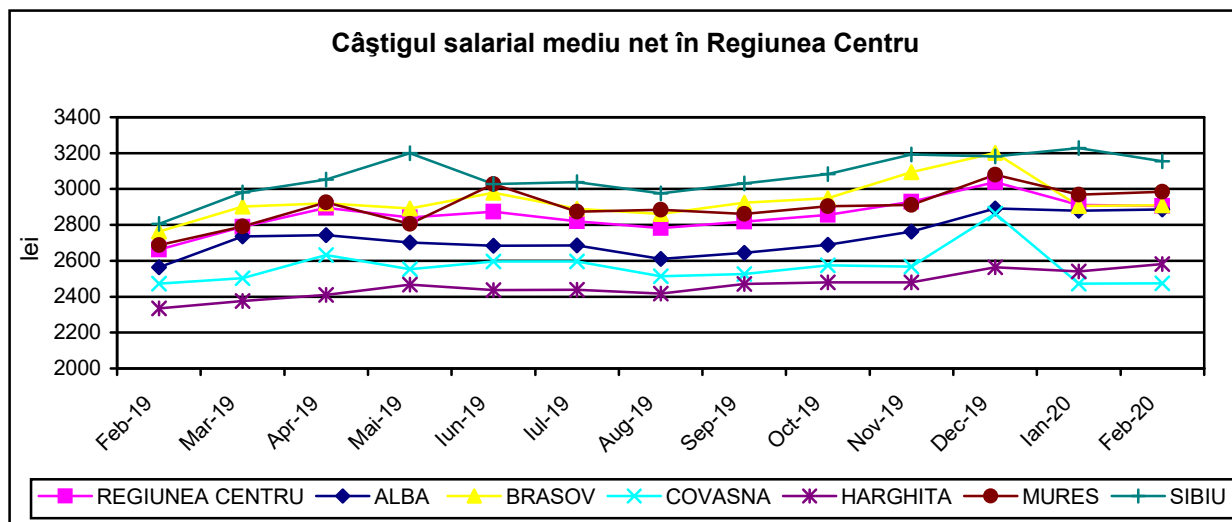

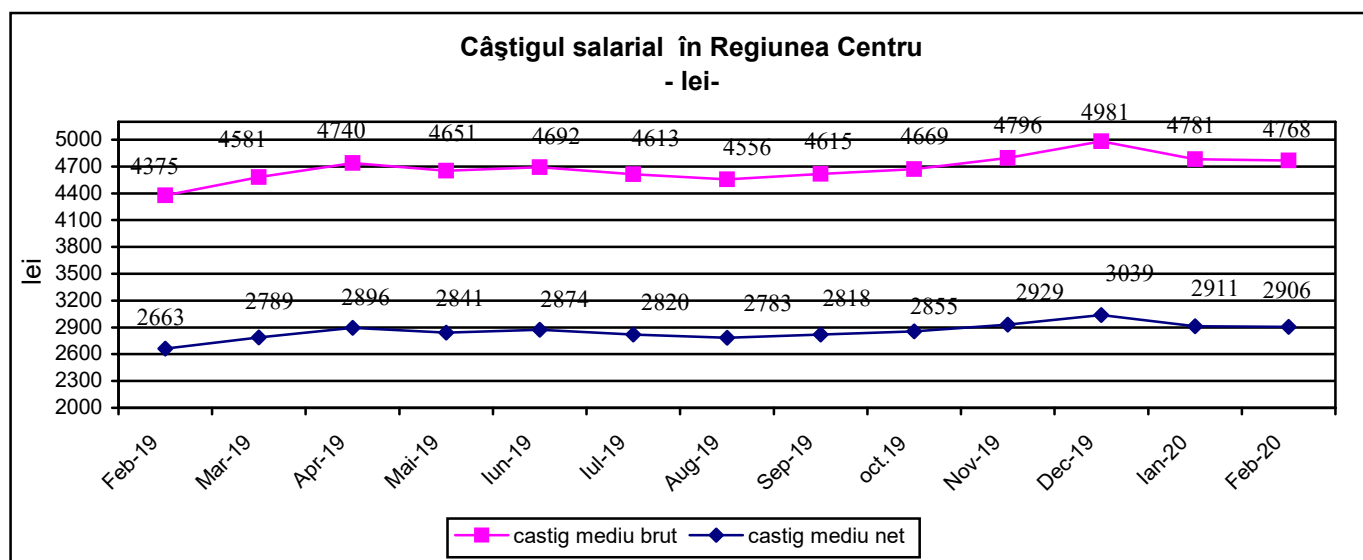

Indicele câștigului salarial real, calculat ca raport între indicele câștigului salarial nominal net și indicele prețurilor de consum, pentru luna februarie 2020 față de luna precedentă a fost 99,58%, iar față de luna corespunzătoare din 2019 de 105,90%.

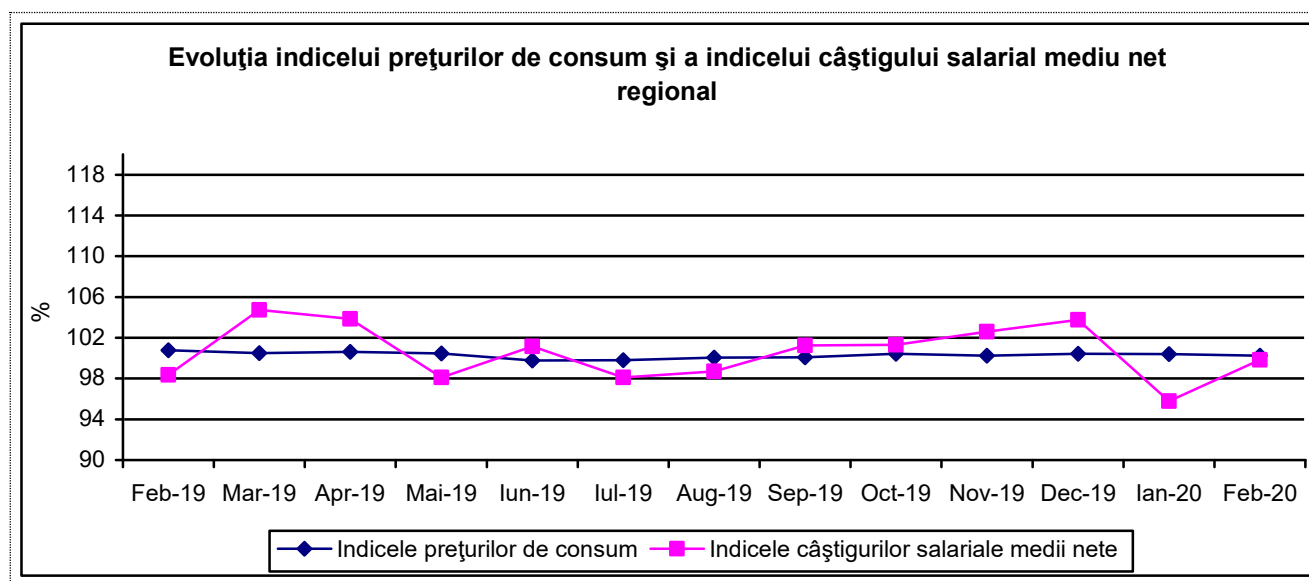

## V. ȘOMAJUL

**Numărul șomerilor înregistrați** la sfârșitul lunii februarie în Regiunea Centru a fost de 28073 persoane, reprezentând 10,9% din numărul total al șomerilor înregistrați la nivel național (256743 persoane). Ponderea șomerilor de sex masculin a fost de 55,8% (15676 persoane), iar de sex feminin a fost de 44,2% (12397 persoane). Numărul șomerilor a scăzut față de luna anterioară cu 0,9% (-250 persoane) și cu 9,2% (-2835 persoane) față de luna corespunzătoare din anul 2019. La nivelul regiunii, cei mai mulți șomeri s-au înregistrat în județul Mureș (6400 persoane), urmat de județul Alba (5482 persoane) și Brașov (5029 persoane).

| NUMĂRUL<br>ȘOMERILOR<br>ÎNREGISTRAȚI- la<br>sfârșitul perioadei | 2019  |       |       |       |       |       |       |       |       |       |       | 2020  |       |
|---|-------|-------|-------|-------|-------|-------|-------|-------|-------|-------|-------|-------|-------|
|   | feb.  | mar.  | apr.  | mai   | iun.  | iul.  | aug.  | sep.  | oct.  | nov.  | dec.  | ian.  | feb.  |
| Regiunea Centru   |       |       |       |       |       |       |       |       |       |       |       |       |       |
| Total   | 30908 | 29585 | 27630 | 26792 | 27295 | 27463 | 27740 | 27523 | 28282 | 28451 | 28277 | 28323 | 28073 |
| Bărbați   | 17458 | 16665 | 15405 | 14873 | 14990 | 14887 | 14933 | 14713 | 15189 | 15355 | 15521 | 15775 | 15676 |
| Femei   | 13450 | 12920 | 12225 | 11919 | 12305 | 12576 | 12807 | 12810 | 13093 | 13096 | 12756 | 12548 | 12397 |

Sursa de date: Agenția Națională pentru Ocuparea Forței de Muncă

|                 | Numărul șomerilor înregistrați la sfârșitul lunii |                     |      |                |       |
|-----------------|---|---------------------|------|----------------|-------|
|                 | Februarie<br>2020                                 | Diferențe față de : |      |                |       |
|                 |   | Ianuarie 2020       |      | Februarie 2019 |       |
|                 |   | persoane            | %    | persoane       | %     |
| REGIUNEA CENTRU | 28073   | -250                | -0,9 | -2835          | -9,2  |
| ALBA            | 5482  | 126                 | 2,4  | -191           | -3,4  |
| BRAȘOV          | 5029  | -119                | -2,3 | -938           | -15,7 |
| COVASNA         | 2656  | -45                 | -1,7 | -435           | -14,1 |
| HARGHITA        | 4977  | -138                | -2,7 | -648           | -11,5 |
| MUREȘ           | 6400  | -102                | -1,6 | -457           | -6,7  |
| SIBIU           | 3529  | 28                  | 0,8  | -166           | -4,5  |

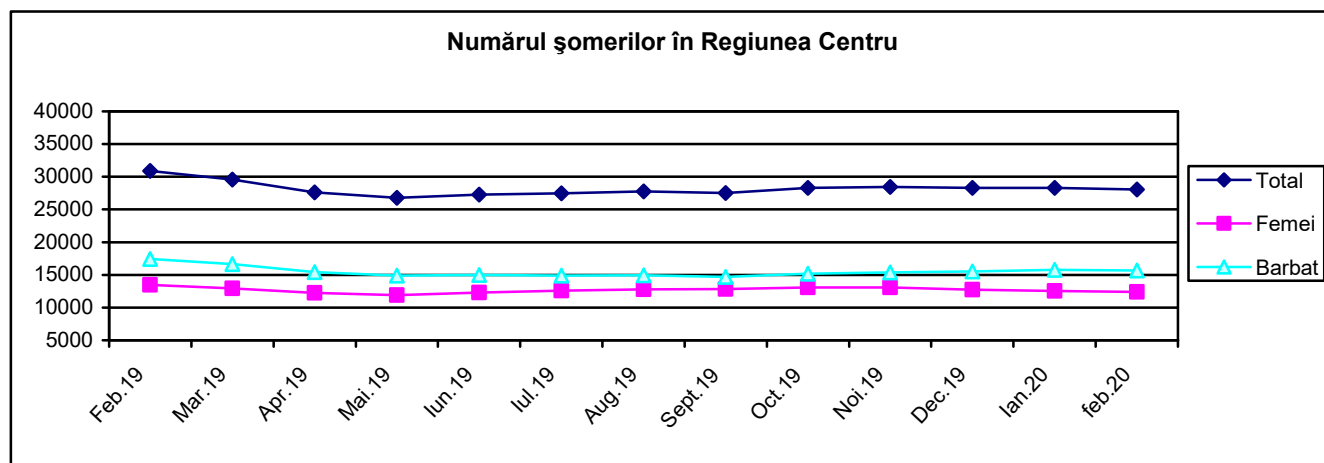

**Rata șomajului**, calculată ca raport între numărul șomerilor și populația activă civilă, a fost în luna februarie 2020 de 2,6% (2,6% în rândul femeilor), mai mică decât rata înregistrată la nivel național: 3,0% (2,9% în rândul femeilor). Cele mai mari rate ale șomajului s-au înregistrat în județele Harghita 3,7% (3,6% în rândul femeilor), Alba 3,3% (3,1% în rândul femeilor) și Covasna 3,1% (3,0% în rândul femeilor), iar cele mai reduse în Sibiu 1,8% (1,8% în rândul femeilor) și Brașov 1,9% (2,1% în rândul femeilor).

| RATA ȘOMAJULUI<br>ÎNREGISTRAT - la<br>sfârșitul perioadei | 2019 |      |      |     |      |      |      |      |      |      |      | 2020 |      |
|---|------|------|------|-----|------|------|------|------|------|------|------|------|------|
|   | feb. | mar. | apr. | mai | iun. | iul. | aug. | sep. | oct. | nov. | dec. | ian. | feb. |
| Regiunea Centru   |      |      |      |     |      |      |      |      |      |      |      |      |      |
| Total   | 2,9  | 2,7  | 2,6  | 2,5 | 2,5  | 2,5  | 2,6  | 2,5  | 2,6  | 2,6  | 2,6  | 2,6  | 2,6  |
| Bărbați   | 2,9  | 2,8  | 2,5  | 2,5 | 2,5  | 2,5  | 2,5  | 2,4  | 2,5  | 2,5  | 2,6  | 2,6  | 2,6  |
| Femei   | 2,8  | 2,7  | 2,6  | 2,5 | 2,6  | 2,6  | 2,7  | 2,7  | 2,7  | 2,7  | 2,7  | 2,6  | 2,6  |

Sursa de date: Agenția Națională pentru Ocuparea Forței de Muncă

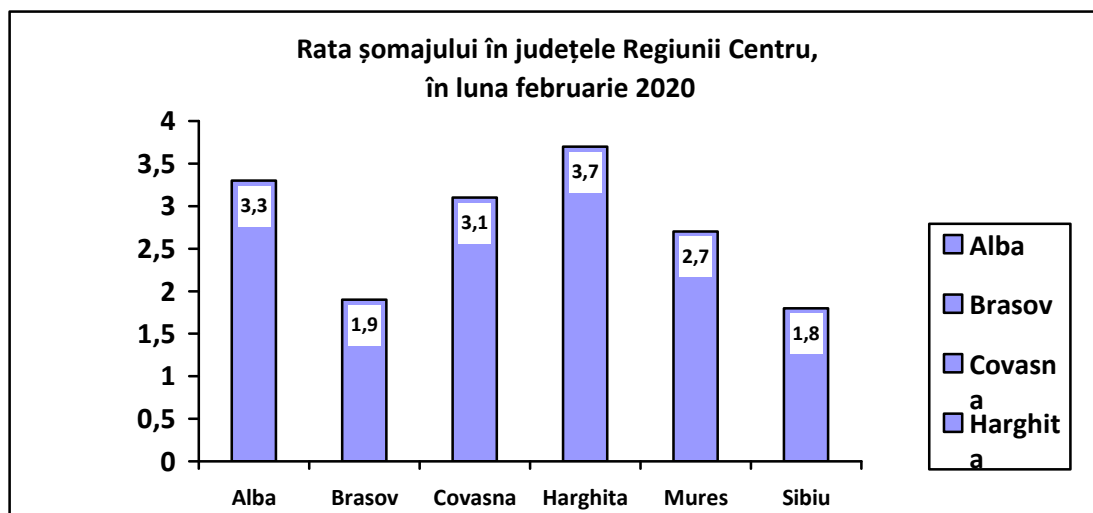

## VI. INDICATORI SOCIALI

**Numărul mediu al pensionarilor** de asigurări sociale de stat din Regiunea Centru a fost în trimestrul IV 2019 de 580882 persoane, mai mare cu 275 față de trimestrul III 2019 și mai mic cu 1755 față de trimestrul IV 2018.

**Pensia medie a pensionarilor de asigurări sociale de stat** din Regiunea Centru a fost în trimestrul IV 2019 de 1400 lei, mai mare cu 124 lei (+9,7%) față de cea înregistrată în trimestrul III 2019, și cu 192 lei (+15,9%) față de cea din trimestrul IV 2018.

### Numărul mediu și pensia medie lunară a pensionarilor de asigurări sociale de stat

| Regiune / județ                           | Regiune/ județ  | 2018    |          |           |          | 2019    |          |           |          |
|---|-----------------|---------|----------|-----------|----------|---------|----------|-----------|----------|
|   |                 | Trim. I | Trim. II | Trim. III | Trim. IV | Trim. I | Trim. II | Trim. III | Trim. IV |
| NUMĂRUL MEDIU AL PENSIONARILOR -persoane- | REGIUNEA CENTRU | 580843  | 580778   | 581562    | 582637   | 581916  | 580638   | 580607    | 580882   |
|   | ALBA            | 85427   | 85738    | 85766     | 85948    | 85907   | 85639    | 85708     | 85848    |
|   | BRAȘOV          | 145381  | 145527   | 145869    | 146317   | 146281  | 146031   | 146138    | 146371   |
|   | COVASNA         | 45859   | 45741    | 45768     | 45875    | 45829   | 45809    | 45811     | 45851    |
|   | HARGHITA        | 74475   | 74430    | 74482     | 74601    | 74344   | 74108    | 74000     | 73848    |
|   | MUREȘ           | 132502  | 132141   | 132136    | 132074   | 131848  | 131455   | 131181    | 131009   |
|   | SIBIU           | 97199   | 97201    | 97541     | 97822    | 97707   | 97596    | 97769     | 97955    |
| PENSIA MEDIE -lei-                        | REGIUNEA CENTRU | 1098    | 1099     | 1208      | 1208     | 1209    | 1214     | 1276      | 1400     |
|   | ALBA            | 1056    | 1057     | 1163      | 1164     | 1165    | 1169     | 1230      | 1351     |
|   | BRAȘOV          | 1279    | 1280     | 1407      | 1407     | 1408    | 1415     | 1487      | 1632     |
|   | COVASNA         | 1001    | 1002     | 1102      | 1102     | 1102    | 1108     | 1163      | 1274     |
|   | HARGHITA        | 1003    | 1003     | 1102      | 1101     | 1101    | 1115     | 1171      | 1284     |
|   | MUREȘ           | 1017    | 1017     | 1118      | 1118     | 1118    | 1119     | 1177      | 1291     |
|   | SIBIU           | 1094    | 1094     | 1203      | 1203     | 1203    | 1207     | 1267      | 1389     |

### Indicatorii demografici

În luna ianuarie 2020, în Regiunea Centru s-au născut 2070 copii, mai mult cu 270 față de luna precedentă și mai puțin cu 210 față de luna corespunzătoare din anul 2019. În luna ianuarie 2020, în Regiunea Centru s-au înregistrat 2606 decese, mai puțin cu 37 față de luna precedentă și cu 346 față de luna ianuarie 2019. Sporul natural la nivel regional a fost negativ (-536), valori negative înregistrându-se în toate județele, respectiv Alba (-138), Harghita (-103), Mureș (-95), Brașov (-93), Sibiu (-61) și Covasna (-46). În luna

ianuarie 2020 s-au înregistrat 9 decese la copiii sub 1 an, mai puțin cu 5 față de luna precedentă și cu 7 față de luna ianuarie 2019.

Numărul căsătoriilor încheiate la oficiile de stare civilă din Regiunea Centru în ianuarie 2020 a fost de 441, mai mic cu 266 față de luna precedentă și cu 86 față de ianuarie 2019. În aceeași lună, în Regiunea Centru s-au înregistrat 86 divorțuri, mai puține cu 204 față de luna precedentă și cu 17 față de aceeași lună a anului 2019.

#### Mișcarea naturală a populației în luna ianuarie 2020

| Regiunea/Județul       | Născuți-vii | Decedați    | Spor natural | Căsătorii  | Divorțuri | Născuți-morți | Decedați în vârstă sub 1 an |
|------------------------|-------------|-------------|--------------|------------|-----------|---------------|-----------------------------|
| <b>REGIUNEA CENTRU</b> | <b>2070</b> | <b>2606</b> | <b>-536</b>  | <b>441</b> | <b>86</b> | <b>7</b>      | <b>9</b>                    |
| ALBA                   | 234         | 372         | -138         | 52         | 6         | 0             | 0                           |
| BRASOV                 | 513         | 606         | -93          | 126        | 38        | 1             | 4                           |
| COVASNA                | 201         | 247         | -46          | 49         | 6         | 0             | 1                           |
| HARGHITA               | 236         | 339         | -103         | 51         | 12        | 1             | 0                           |
| MURES                  | 527         | 622         | -95          | 109        | 16        | 5             | 2                           |
| SIBIU                  | 359         | 420         | -61          | 54         | 8         | 0             | 2                           |

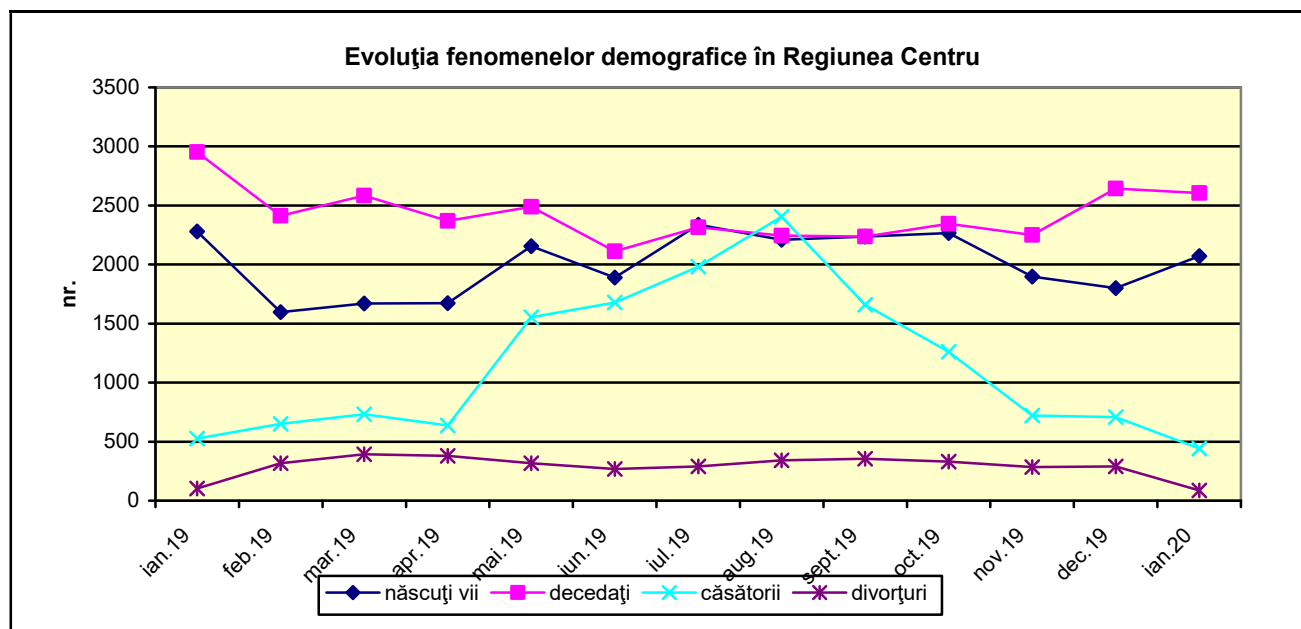

## VII. CONSTRUCȚII

### Autorizații de construire

La nivelul Regiunii Centru, în luna februarie 2020, s-au eliberat 217 autorizații de construire pentru clădiri rezidențiale (exclusiv cele pentru colectivități), mai mult cu 42 unități față de luna anterioară și mai puțin cu 44 unități față de luna februarie 2019. Ponderea autorizațiilor pentru clădiri rezidențiale din Regiunea Centru în februarie 2020 în totalul autorizațiilor pentru clădiri rezidențiale din România a fost de 7,0%.

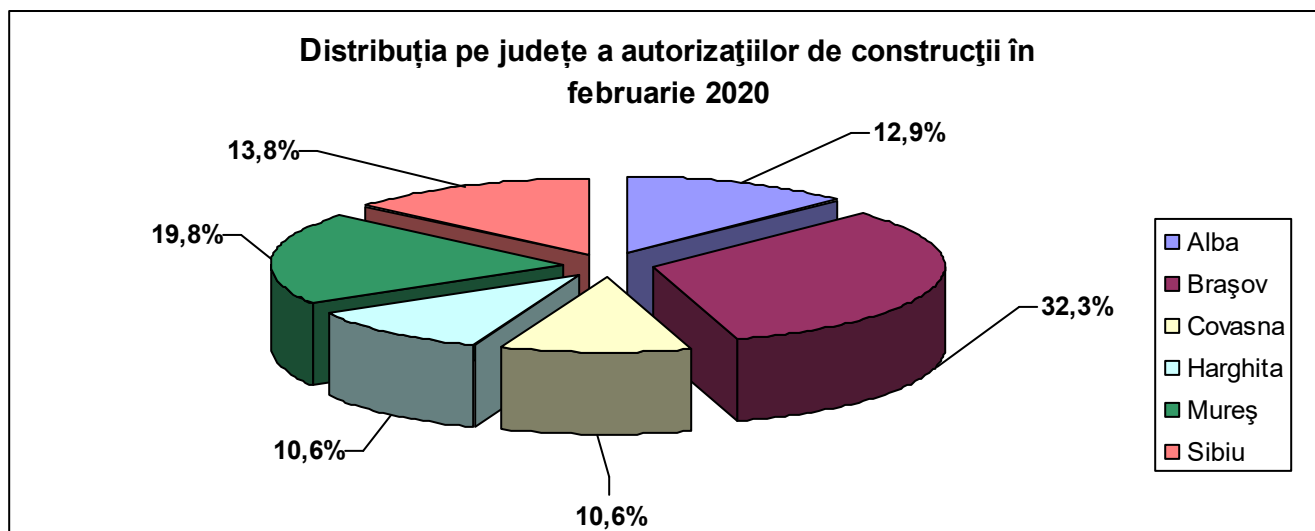

### **Locuințe terminate**

În trimestrul IV 2019 s-au finalizat și s-au dat în folosință 2139 locuințe (1607 în mediul urban și 532 în mediul rural). Comparativ cu trimestrul IV 2018, numărul locuințelor date în folosință a scăzut cu 558 unități (-20,7%), iar față de trimestrul III 2019, numărul locuințelor date în folosință a scăzut cu 673 unități (-23,9%).