

TABELE STATISTICE ȘI COMENTARII
LA NIVELUL REGIUNII CENTRU

I. INDUSTRIA

Indicele producției industriale

În luna septembrie 2020, comparativ cu luna corespunzătoare din anul anterior, producția industrială a crescut doar în județele Alba (+12,5%), Mureș (+2,4%) și Sibiu (+0,5%) și a scăzut în județele Covasna (-10,1%), Harghita (-5,1%) și Brașov (-3,0%).

Indicele valoric al cifrei de afaceri

Cifra de afaceri din industrie în luna septembrie 2020, comparativ cu luna corespunzătoare din anul anterior, a crescut în Alba (+18,0%), Covasna (+7,2%), Brașov (+4,4%), Sibiu (+3,3%) și Mureș (+0,7%), și a scăzut doar în județul Harghita (-8,3%).

În perioada 1.I-30.IX.2020, comparativ cu perioada corespunzătoare din anul anterior, indicele producției industriale a scăzut în toate județele Regiunii Centru, cu excepția județului Mureș (+1,6%). Județul Mureș a fost și singurul județ în care s-a înregistrat creștere pentru indicele valoric al cifrei de afaceri (+2,3%).

II. COMERȚUL INTERNAȚIONAL

COMERȚUL INTERNAȚIONAL CU BUNURI LA NIVELUL REGIUNII CENTRU

mii euro

COMERȚUL INTERNAȚIONAL CU BUNURI	2019 ¹⁾						2020							
	iul.	aug.	sep.	oct.	nov.	dec.	ian. ²⁾	feb. ²⁾	mar. ²⁾	apr. ²⁾	mai ²⁾	iun. ²⁾	iul. ³⁾	1.I-31.VII ³⁾
Total exporturi FOB	908954	811573	922263	929919	907661	662101	888649	932052	842352	446946	644044	793009	879757	5426809
Total importuri CIF	880446	745432	852183	927696	880143	663275	830543	882693	972569	543756	627412	789691	843668	5490332
Sold FOB/CIF	28508	66141	70080	2223	27518	-1174	58106	49359	-130217	-96810	16632	3318	36089	-63523

¹⁾ Date semidefnitive; ²⁾ Date revizuite; ³⁾ Date provizorii

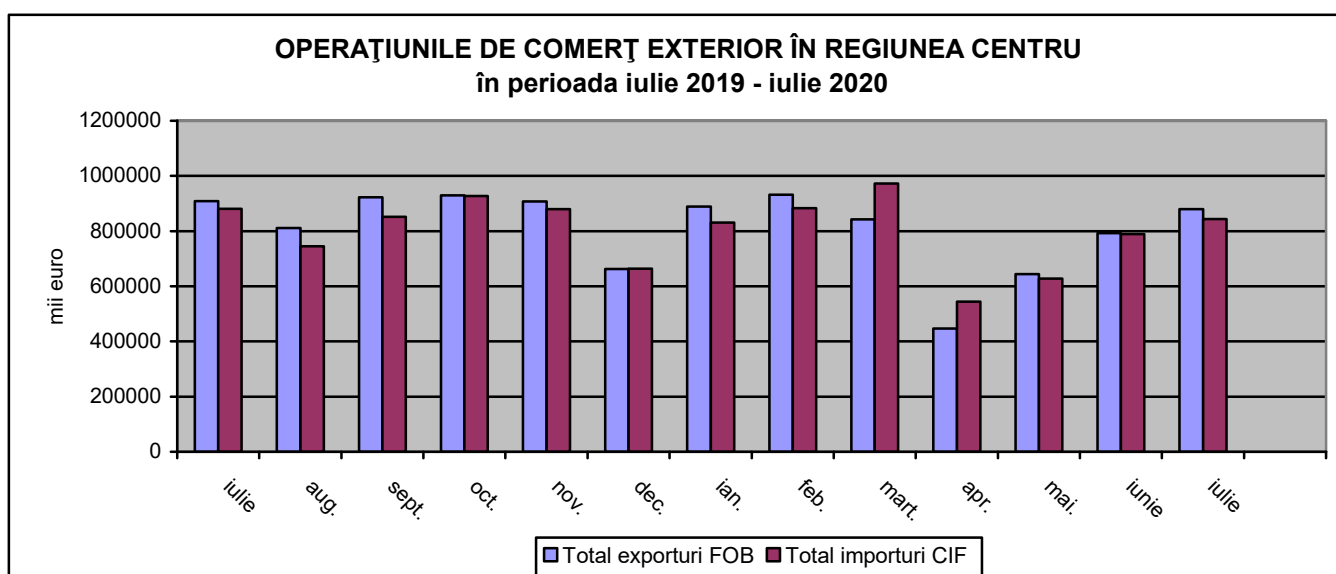

Exporturile FOB (prețuri la frontiera țării exportatoare)

În luna iulie 2020, la nivelul Regiunii Centru s-au realizat exporturi în valoare de 879,8 mil euro, reprezentând 15,8% din totalul exporturilor la nivel național (5552,0 mil euro), în creștere cu 10,9% față de exporturile realizate în luna anterioară și în scădere cu 3,2% față de cele realizate în luna corespunzătoare din anul 2019.

Județul Brașov a avut o pondere de 30,4% în totalul exporturilor realizate în iulie 2020 la nivelul Regiunii Centru, fiind urmat de Sibiu cu 26,4%, Alba cu 25,7%, Mureș cu 11,8%, Harghita cu 3,1% și Covasna cu 2,6%.

Pe principalele secțiuni, în iulie 2020, se remarcă grupa mașini, aparate și echipamente electrice, care participă cu 33,8% la totalul exporturilor din regiune, urmată de mijloace de transport cu 30,1%, metale comune, articole din metal 6,1%, textile și articole din textile cu 4,9%, mărfuri și produse diverse (incl. mobilă), precum și lemn și produse din lemn cu 3,9%, produse chimice cu 3,5% și articole din materiale plastice cu 3,0%.

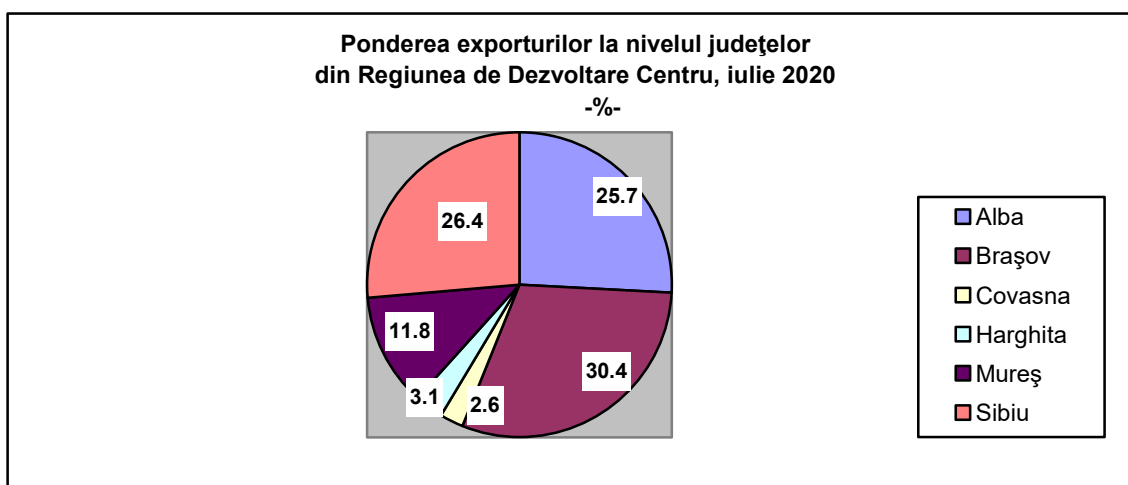

Importurile CIF (prețuri la frontiera țării exportatoare)

Importurile realizate în luna iulie 2020, la nivelul Regiunii Centru au fost în valoare de 843,7 mil euro, reprezentând 12,3 din totalul importurilor la nivel național (6875,8 mil euro), în creștere cu 6,8% față de luna anterioară și în scădere cu 4,2% față de luna corespunzătoare din anul anterior.

În cadrul regiunii, importurile de mărfuri au fost realizate în ordine descrescătoare în județele: Brașov (30,3%), Alba (23,5%), Sibiu (22,0%), Mureș (16,3%), Harghita (5,2%) și Covasna (2,7%).

Principalele secțiuni care au participat la valoarea totală a importurilor regionale în luna iulie 2020 au fost: mașini, aparate și echipamente electrice (29,9%), mijloace de transport (16,0%), metale comune și articole din metal (14,6%), articole din materiale plastice (8,1%), produse chimice (7,1%) și textile și articole din materiale textile (5,6%).

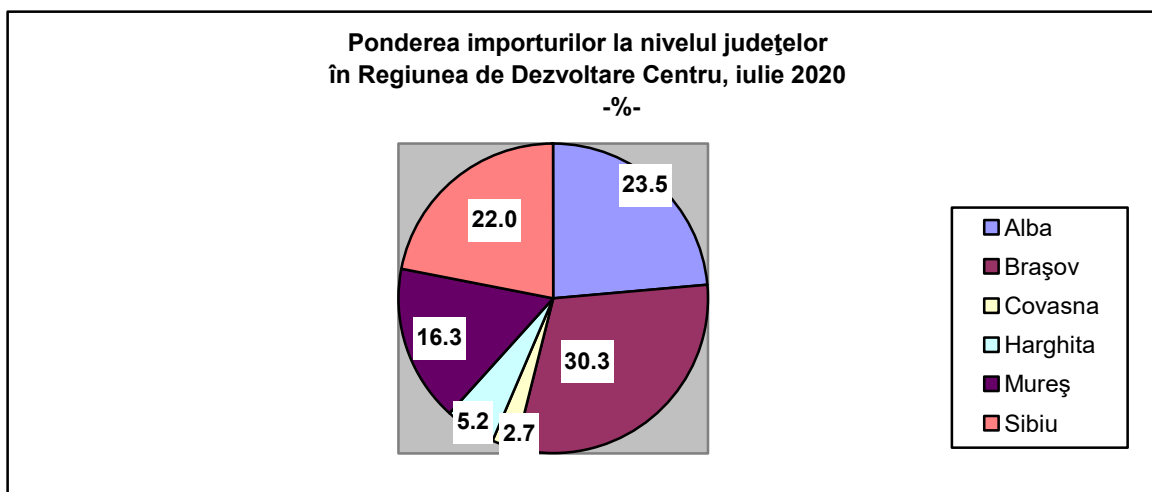

Pe județele regiunii situația este următoarea:

	Iulie 2020	Diferențe în luna Iulie 2020 față de :			
		Iunie 2020		Iulie 2019	
	mii euro	mii euro	%	mii euro	%
EXPORTURI					
REGIUNEA CENTRU	879757	86748	10.9	-29197	-3.2
ALBA	225716	31472	16.2	-1947	-0.9
BRAȘOV	267092	16187	6.5	-19748	-6.9
COVASNA	23260	3439	17.4	-5513	-19.2
HARGHITA	26992	4640	20.8	1246	4.8
MUREȘ	104125	8933	9.4	18178	21.2
SIBIU	232572	22077	10.5	-21413	-8.4
IMPORTURI					
REGIUNEA CENTRU	843668	53977	6.8	-36778	-4.2
ALBA	197970	46471	30.7	-4255	-2.1
BRAȘOV	255769	27165	11.9	-38291	-13.0
COVASNA	22430	-1112	-4.7	-1441	-6.0
HARGHITA	43840	11480	35.5	1405	3.3
MUREȘ	137845	-69247	-33.4	22730	19.7
SIBIU	185814	39220	26.8	-16926	-8.3

Balanța comercială (soldul FOB/CIF) a Regiunii Centru a înregistrat în Iulie 2020 o valoare pozitivă de 36,1 milioane euro, iar la nivelul județelor aceasta a avut valoare pozitivă în Sibiu (+46,8 mil.euro), în Alba (+27,7 mil. euro), în Brașov (+11,3%) și Covasna (+0,8%), în timp ce în județele Mureș (-33,7 mil. euro) și Harghita (-16,8 mil. euro) a înregistrat valori negative.

În perioada 1.I-31.VII.2020 s-au realizat exporturi în valoare de 5426,8 mil euro, față de perioada similară a anului trecut exportul fiind mai mic cu 15,4% (-985,4 mil euro). În cadrul județelor componente ale regiunii, județul Brașov a avut o pondere de 32,0% în totalul exporturilor realizate în perioada 1.I-31.VII.2020, fiind urmat de Sibiu cu 27,7%, Alba cu 23,0%, Mureș cu 11,8%, Covasna cu 2,8% și Harghita cu 2,7%.

Importurile realizate în perioada 1.I-31.VII.2020 au fost în valoare de 5490,3 mil euro, față de perioada similară a anului trecut importul fiind mai mic cu 7,3% (-430,1 mil euro). În totalul importurilor realizate în perioada 1.I-31.VII.2020, județul Brașov a înregistrat cea mai ridicată valoare, de 1668,5 mil euro (30,4%), iar cea mai scăzută valoare, de 164,0 mil euro, s-a înregistrat în județul Covasna (3,0%).

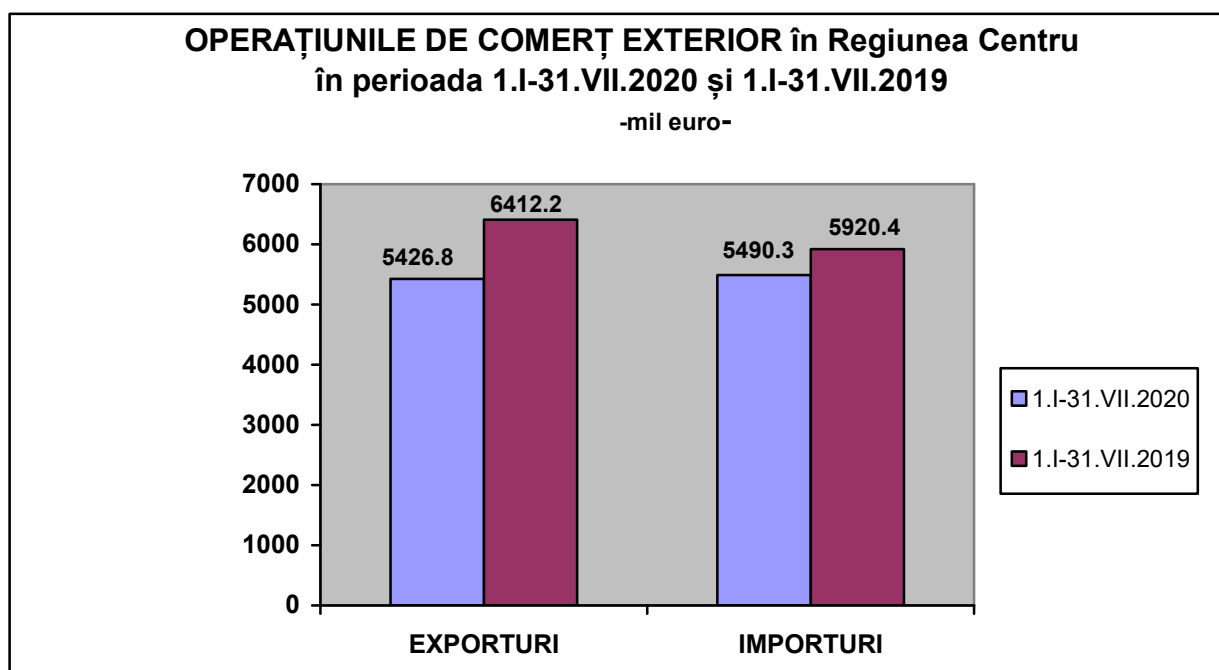

Exporturile FOB și importurile CIF în Regiunea Centru

	EXPORTURI			IMPORTURI		
	1.I-31.VII.2020	1.I-31.VII.2020/1.I-31.VII.2019		1.I-31.VII.2020	1.I-31.VII.2020/1.I-31.VII.2019	
	mil. euro	mil. euro	%	mil. euro	mil. euro	%
REGIUNEA CENTRU	5426.8	-985.4	84.6	5490.3	-430.1	92.7
ALBA	1249.9	-262.7	82.6	1095.6	-187.3	85.4
BRAȘOV	1735.1	-353.7	83.1	1668.5	-250.1	87.0
COVASNA	149.7	-33.7	81.6	164.0	-7.8	95.4
HARGHITA	145.9	-31.7	82.2	250.2	-22.5	91.8
MUREȘ	640.7	61.4	110.6	1060.2	232.3	128.1
SIBIU	1505.5	-365.2	80.5	1251.8	-194.7	86.5

- Notă: Diferențele dintre datele pe total regiune și cele obținute din însumarea datelor pe județ sunt datorate rotunjirii valorilor din euro în mii euro

În Regiunea Centru, **balanța comercială (soldul FOB/CIF)** a înregistrat în perioada 1.I-31.VII.2020 un deficit în valoare de 63,5 mil euro, având valori pozitive în județele Sibiu (+253,7 mil euro), Alba (+154,3 mil euro), Brașov (+66,6 mil euro), și negative în Mureș (-419,5 mil euro), Harghita (-104,3 mil euro) și Covasna (-14,3 mil euro).

III. TURISMUL

Numărul sosirilor înregistrate în structurile de primire turistică în luna septembrie 2020 în Regiunea Centru au fost de 195753 (24,6% din numărul sosirilor înregistrate la nivel național) și înregistrează o scădere cu 31,0% față de luna anterioară. În luna septembrie 2020, comparativ cu luna corespunzătoare din anul precedent, în Regiunea Centru sosirile în structurile de primire turistică cu funcțiuni de cazare au înregistrat o scădere cu 107073 persoane (-35,6%).

Cele mai multe sosiri s-au înregistrat în județul Brașov (83706, reprezentând 42,8% din totalul regional), iar cele mai puține sosiri înregistrate au fost în județul Covasna (10925, reprezentând 5,6% din total).

Sosiri ale turiștilor în structurile de primire turistică cu funcțiuni de cazare turistică la nivelul Regiunii Centru în luna septembrie 2020

-număr-

	TIPURI DE STRUCTURI DE PRIMIRE TURISTICĂ							
	TOTAL	HOTELURI	MOTELURI	VILE TURISTICE	CABANE TURISTICE	PENSIUNI TURISTICE	PENSIUNI AGROTURISTICE	ALTE TIPURI DE STRUCTURI
REGIUNEA CENTRU	195753	106268	5194	11129	5615	31669	31307	4571
ALBA	17126	5888	435	1830	116	3056	5443	358
BRAȘOV	83706	43355	2661	5938	2209	12903	14429	2211
COVASNA	10925	7252	76	459	48	771	1796	523
HARGHITA	12807	5362	234	289	421	2403	3423	675
MUREȘ	32596	21651	1494	436	38	6455	2142	380
SIBIU	38593	22760	294	2177	2783	6081	4074	424

Sosirile în hoteluri dețin în luna septembrie 2020 un procentaj de 54,3% din totalul sosirilor în structurile de primire turistică, urmate de cele din pensiuni turistice 16,2% și pensiuni agroturistice 16,0%.

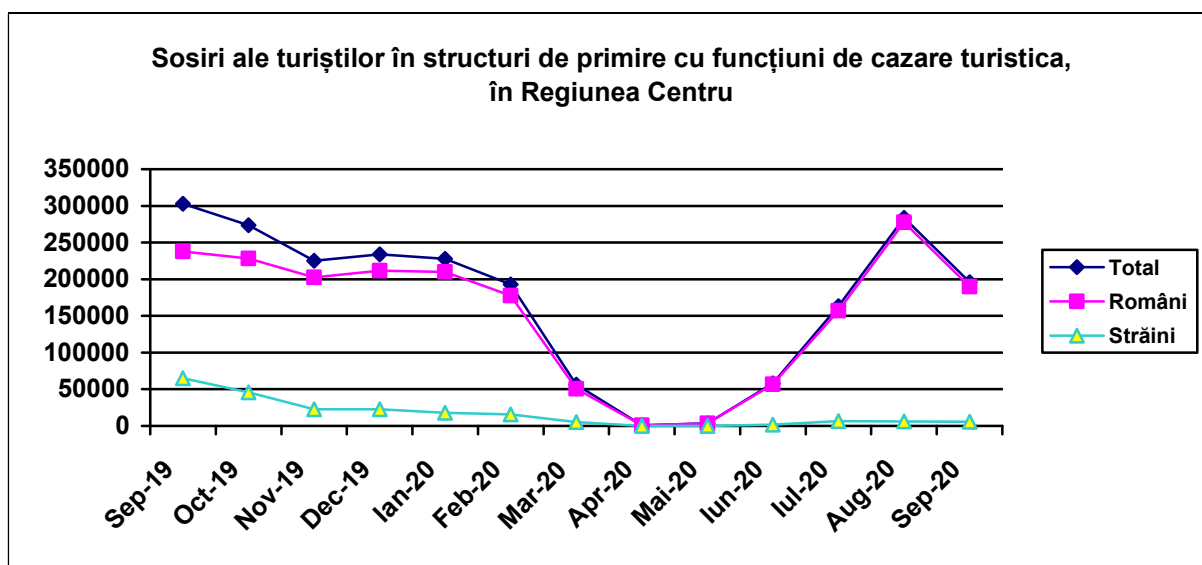
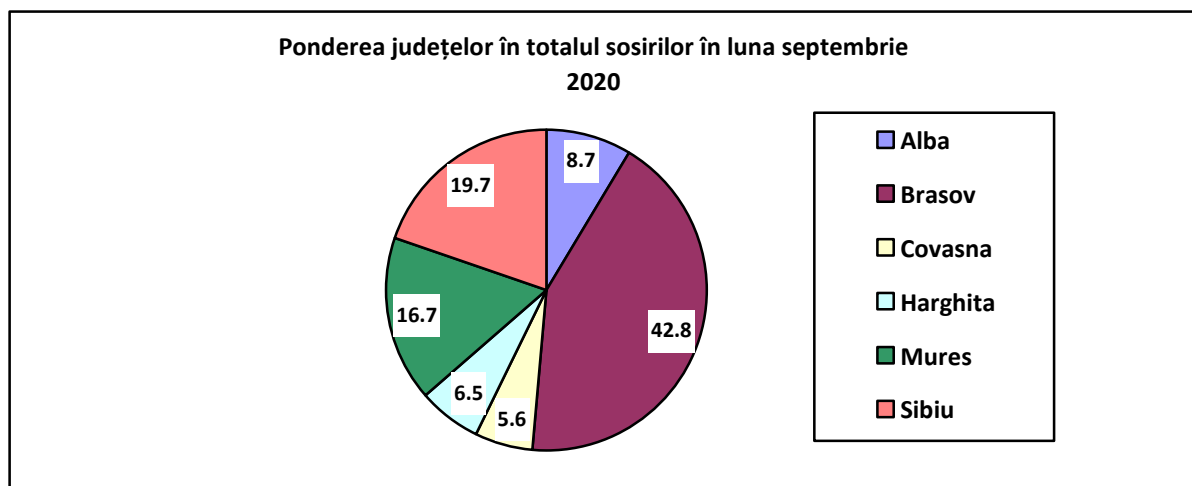

În luna septembrie 2020, **turiștii români** cazați în Regiunea Centru dețin o pondere de 97,0% din numărul total de turiști înregistrați la nivelul Regiunii Centru și de 24,9% din numărul de sosiri ale turiștilor români înregistrate la nivel național. Sosirile **turiștilor străini** în Regiunea Centru (5866 persoane) reprezintă 17,9% din numărul de turiști străini înregistrați la nivel național, distribuția pe județe fiind inegală (Sibiul și Brașovul dețin 37,5%, respectiv 37,4% din totalul la nivel regional).

Sosiri ale turiștilor în structurile de primire turistică cu funcțiuni de cazare turistică, pe tipuri de turiști, în luna septembrie 2020

- persoane-

	Total	Români	Străini
REGIUNEA CENTRU	195753	189887	5866
ALBA	17126	16770	356
BRAȘOV	83706	81506	2200
COVASNA	10925	10780	145
HARGHITA	12807	12718	89
MUREȘ	32596	31715	881
SIBIU	38593	36398	2195

Înnoptările înregistrate în structurile de primire turistică în luna septembrie 2020 au fost de 402923, reprezentând 21,1% din totalul la nivel național, în scădere cu 31,1 față de luna anterioară și cu 32,8% față de luna corespunzătoare din anul 2019. Înnoptările în hoteluri dețin ponderea cea mai mare din numărul total de înnoptări (57,9%), urmate de înnoptările în pensiuni agroturistice (15,6%) și în pensiuni turistice (13,2%).

Înnoptări ale turiștilor în structurile de primire turistică cu funcțiuni de cazare turistică, pe tipuri de structuri, în luna septembrie 2020

-număr-

	TIPURI DE STRUCTURI DE PRIMIRE TURISTICA							
	TOTAL	HOTELURI	MOTELURI	VILE TURISTICE	CABANE TURISTICE	PENSIUNI TURISTICE	PENSIUNI AGROTURISTICE	ALTE TIPURI DE STRUCTURI
REGIUNEA CENTRU	402923	233375	11716	22849	9010	53203	62692	10078
ALBA	29779	8789	660	3106	343	4440	11556	885
BRAȘOV	163249	82190	8305	10332	3645	24421	30141	4215
COVASNA	50936	42624	105	1910	147	1556	3271	1323
HARGHITA	23806	9920	289	540	781	3777	6429	2070
MUREȘ	67855	51691	1904	886	114	9710	2922	628
SIBIU	67298	38161	453	6075	3980	9299	8373	957

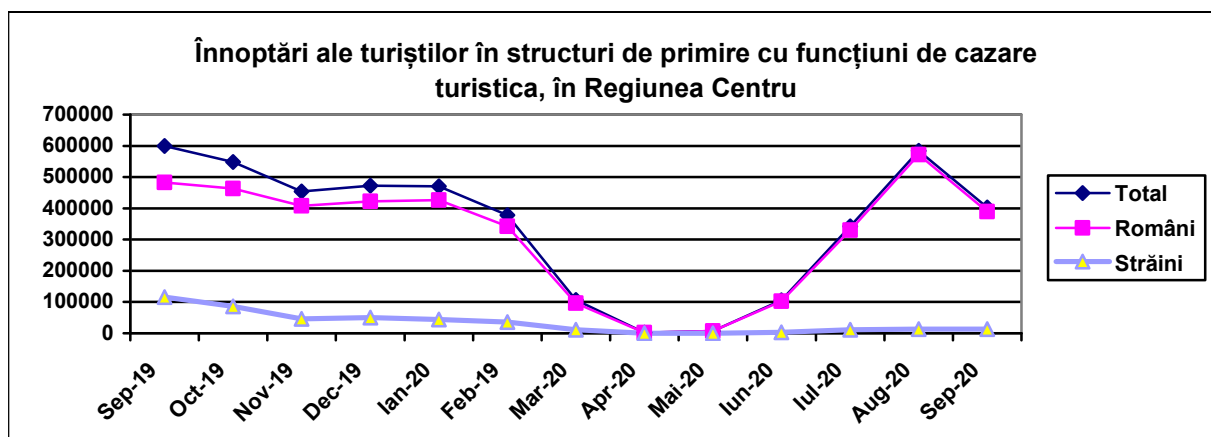
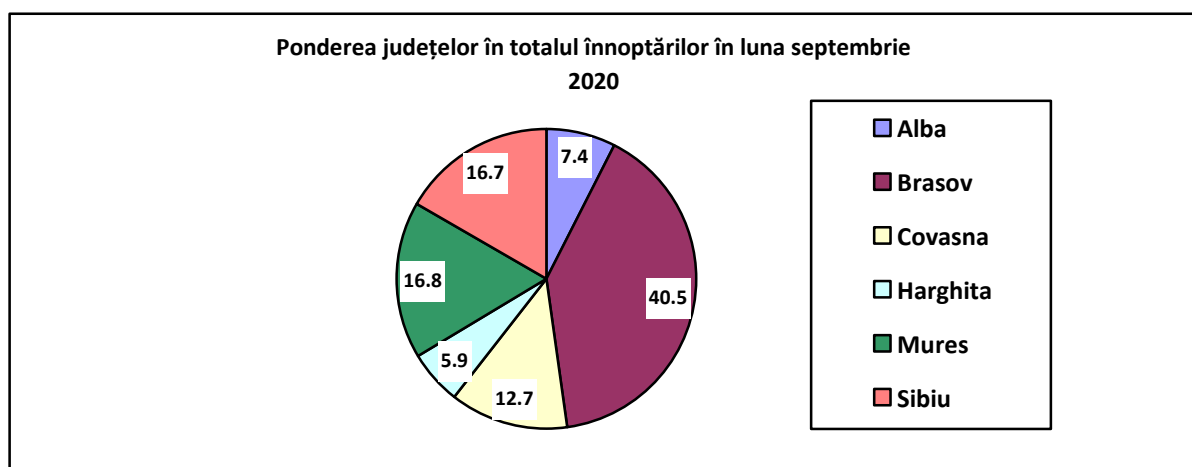

Înnoptări ale turiștilor în structurile de primire turistică cu funcțiuni de cazare turistică, pe tipuri de turiști, în luna septembrie 2020

-persoane-

	Total	Români	Străini
REGIUNEA CENTRU	402923	389731	13192
ALBA	29779	29007	772
BRAȘOV	163249	157440	5809
COVASNA	50936	50591	345
HARGHITA	23806	23570	236
MUREȘ	67855	65980	1875
SIBIU	67298	63143	4155

Durata medie a sejurului la nivelul Regiunii Centru, în septembrie 2020 a fost de 2,06 zile, iar la nivel județean, cea mai mare durată a sejurului s-a înregistrat în Covasna (4,66 zile), iar cea mai mică în județele Alba și Sibiu (1,74 zile).

Durata medie a sejurului în structurile de primire turistică cu funcțiuni de cazare turistică, pe tipuri de turiști, în luna septembrie 2020

- zile-

	Total	Români	Străini
REGIUNEA CENTRU	2.06	2.05	2.25
ALBA	1.74	1.73	2.17
BRAȘOV	1.95	1.93	2.64
COVASNA	4.66	4.69	2.38
HARGHITA	1.86	1.85	2.65
MUREȘ	2.08	2.08	2.13
SIBIU	1.74	1.73	1.89

Indicele de utilizare netă a locurilor de cazare din Regiunea Centru a fost în luna septembrie 2020 de 25,5% pe total structuri de cazare turistică, sub nivelul din luna septembrie 2019 (34,7%), și sub nivelul calculat pe țară (26,3%). Județul Covasna a înregistrat cea mai mare valoare a indicelui de utilizare netă a capacității de cazare (42,1%), fiind urmat de Mureș (32,2%), Sibiu (27,5%), Alba (23,9%), Brașov (21,9%), iar cea mai scăzută valoare s-a înregistrat în Harghita (17,8%).

IV. FORȚA DE MUNCĂ

Efectivul de salariați

Efectivul de salariați înregistrat în Regiunea Centru la sfârșitul lunii septembrie 2020 a fost de 682533 persoane, reprezentând 12,7% din total țară (5370322 persoane), în creștere față de luna anterioară cu 1860 persoane (+0,3%) și în scădere cu 11983 persoane (-1,7%) față de luna corespunzătoare din 2019.

- persoane -

Sectorul de activitate	Septembrie 2020	Diferențe septembrie 2020 față de septembrie 2019
Total	682533	-11983
- Agricultură, silvicultură, piscicultură	16408	208
- Industrie și construcții	286551	-9005
- Servicii	379574	-3186

În luna septembrie 2020, structura salariaților pe ramurile economiei naționale a fost următoarea: 55,6% și-au desfășurat activitatea în cadrul serviciilor, 42,0% în industrie și construcții și doar 2,4% în agricultură, vânătoare și servicii anexe, silvicultură și pescuit.

Efectivul salariaților, pe sectoare economice, în luna septembrie 2020

-persoane-

	TOTAL	Agricultură, silvicultură, piscicultură	Industria și construcții	Servicii
REGIUNEA CENTRU	682533	16408	286551	379574
ALBA	94083	3428	44613	46042
BRAȘOV	189282	3882	74152	111248
COVASNA	50593	2058	21767	26768
HARGHITA	70503	2201	27432	40870
MUREȘ	140102	2902	53944	83256
SIBIU	137970	1937	64643	71390

Structura salariaților pe ramuri ale economiei în luna septembrie 2020

-%-

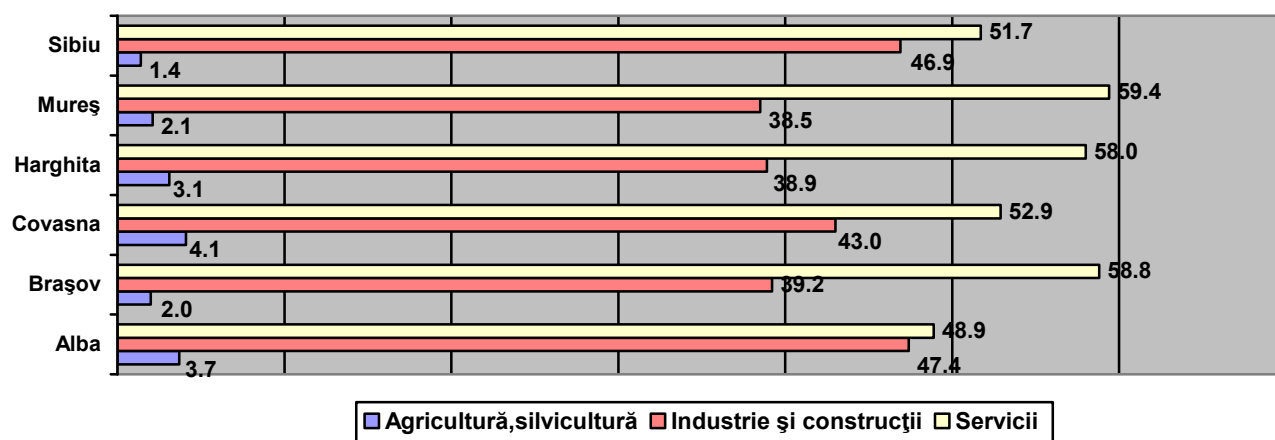

Câștigul salarial

În luna septembrie 2020, **câștigul salarial mediu brut** (calculat ca medie ponderată a câștigurilor realizate în județele din regiune) a fost de 4926 lei, reprezentând 91,0% din câștigul salarial mediu brut la nivel național (5414 lei), în creștere față de luna anterioară cu 1,0% și cu 6,7% față de luna corespunzătoare din anul anterior. Cel mai mare câștig mediu brut a fost înregistrat în județul Sibiu (5498 lei), iar cel mai mic în Covasna (4128 lei).

Câștigul salarial mediu nominal net (calculat ca medie ponderată a câștigurilor realizate în județele din regiune) a fost de 3014, mai mare cu 1,1% decât în luna anterioară și cu 7,0% față de luna septembrie 2019 și reprezintă 91,0% din câștigul salarial mediu net la nivel național (3321 lei). Valoarea cea mai mare a câștigului salarial mediu net a fost de 3353 lei, înregistrată în județul Sibiu, iar cea mai mică în județul Covasna, de 2510 lei. Față de luna anterioară, câștigul salarial mediu net a înregistrat creșteri în majoritatea județelor, Sibiu (+3,2%), Covasna (+2,0%), Harghita (+1,7%), Brașov (+1,0%), Alba (+0,6%), scădere înregistrând doar în județul Mureș (-0,8%). Comparativ cu luna corespunzătoare din anul anterior, câștigul salarial mediu net a înregistrat creșteri în majoritatea județelor Regiunii Centru, astfel: Alba +13,8%, Sibiu +10,6%, Harghita +8,7%, Mureș +7,9%, Brașov +2,1%, scădere înregistrându-se doar în județul Covasna -0,6%.

	CÂȘTIGUL SALARIAL MEDIU										
	BRUT					NET					
	Septembrie 2020 lei	Diferențe față de				Septembrie 2020 lei	Diferențe față de				
		August 2020		Septembrie 2019			August 2020		Septembrie 2019		
lei		%	lei	%	lei		%	lei	%		
Alba											
Total economie, din care:	4922	41	0.8	589	13.6	3011	19	0.6	366	13.8	
Agricultură, Silvicultură	4701	255	5.7	77	1.7	2833	160	6.0	55	2.0	
Industria și Construcții	4651	104	2.3	565	13.8	2930	72	2.5	371	14.5	
Servicii	5222	-51	-1.0	626	13.6	3114	-53	-1.7	382	14.0	
Brașov											
Total economie, din care:	4875	34	0.7	63	1.3	2983	30	1.0	60	2.1	
Agricultură, Silvicultură	4407	185	4.4	382	9.5	2640	119	4.7	230	9.5	
Industria și Construcții	4919	-4	-0.1	24	0.5	3085	18	0.6	66	2.2	
Servicii	4857	56	1.2	78	1.6	2921	35	1.2	51	1.8	

	CÂȘTIGUL SALARIAL MEDIU									
	Septembrie 2020 lei	BRUT				NET				
		Diferențe față de				Septembrie 2020 lei	Diferențe față de			
		August 2020		Septembrie 2019			August 2020		Septembrie 2019	
	lei	%	lei	%		lei	%	lei	%	
Covasna										
Total economie, din care:	4128	81	2.0	-13	-0.3	2510	50	2.0	-16	-0.6
Agricultură, Silvicultură	3383	77	2.3	219	6.9	2070	53	2.6	157	8.2
Industrie și Construcții	3836	215	5.9	464	13.8	2431	128	5.6	287	13.4
Servicii	4300	14	0.3	-461	-9.7	2569	13	0.5	-275	-9.7
Harghita										
Total economie, din care:	4353	70	1.6	351	8.8	2686	45	1.7	216	8.7
Agricultură, Silvicultură	3734	-203	-5.2	-445	-10.6	2244	-102	-4.3	-269	-10.7
Industrie și Construcții	3773	-2	-0.1	219	6.2	2453	1	0.0	157	6.8
Servicii	4863	145	3.1	485	11.1	2896	88	3.1	279	10.7
Mureș										
Total economie, din care:	5043	-27	-0.5	396	8.5	3088	-24	-0.8	226	7.9
Agricultură, Silvicultură	3559	44	1.3	-995	-21.8	2152	-2	-0.1	-579	-21.2
Industrie și Construcții	4958	26	0.5	689	16.1	3152	37	1.2	425	15.6
Servicii	5177	-65	-1.2	214	4.3	3091	-66	-2.1	114	3.8
Sibiu										
Total economie, din care:	5498	164	3.1	510	10.2	3353	104	3.2	321	10.6
Agricultură, Silvicultură	4520	214	5.0	1184	35.5	2721	137	5.3	701	34.7
Industrie și Construcții	5458	254	4.9	387	7.6	3376	162	5.0	249	8.0
Servicii	5561	58	1.1	618	12.5	3337	36	1.1	379	12.8

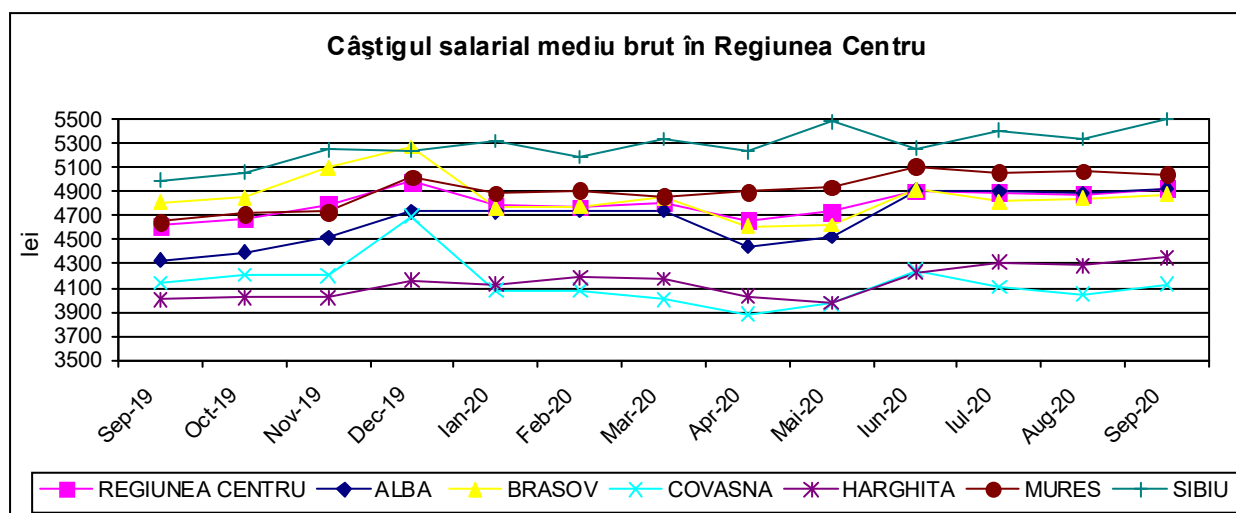
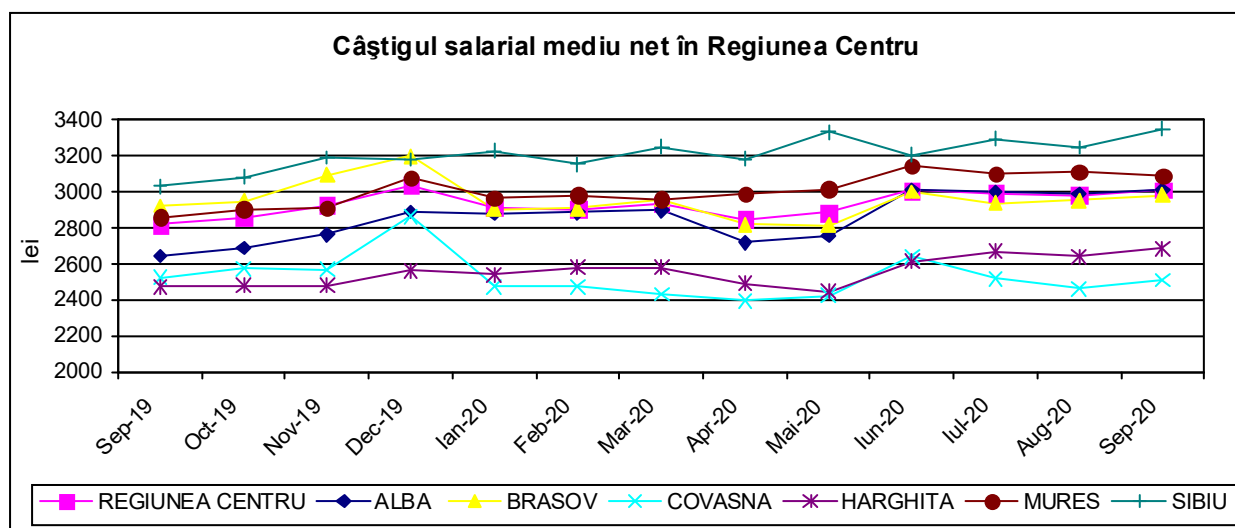

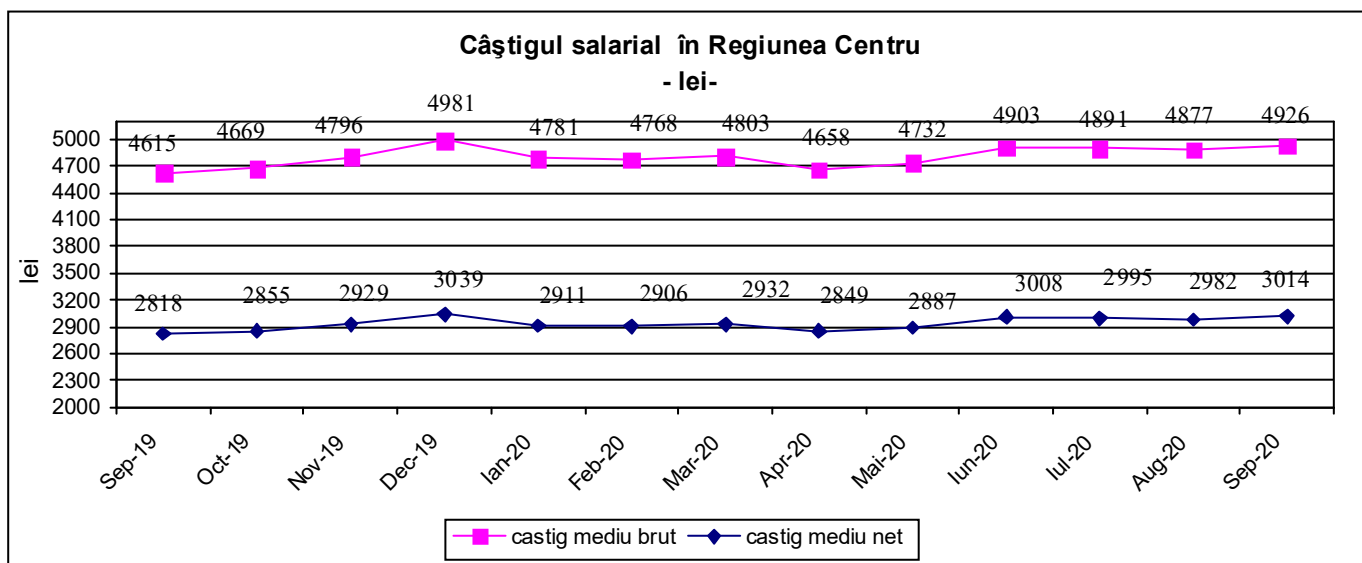

Indicele câștigului salarial real, calculat ca raport între indicele câștigului salarial nominal net și indicele prețurilor de consum, pentru luna septembrie 2020 față de luna precedentă a fost 101,21%, iar față de luna corespunzătoare din 2019 de 104,40%.

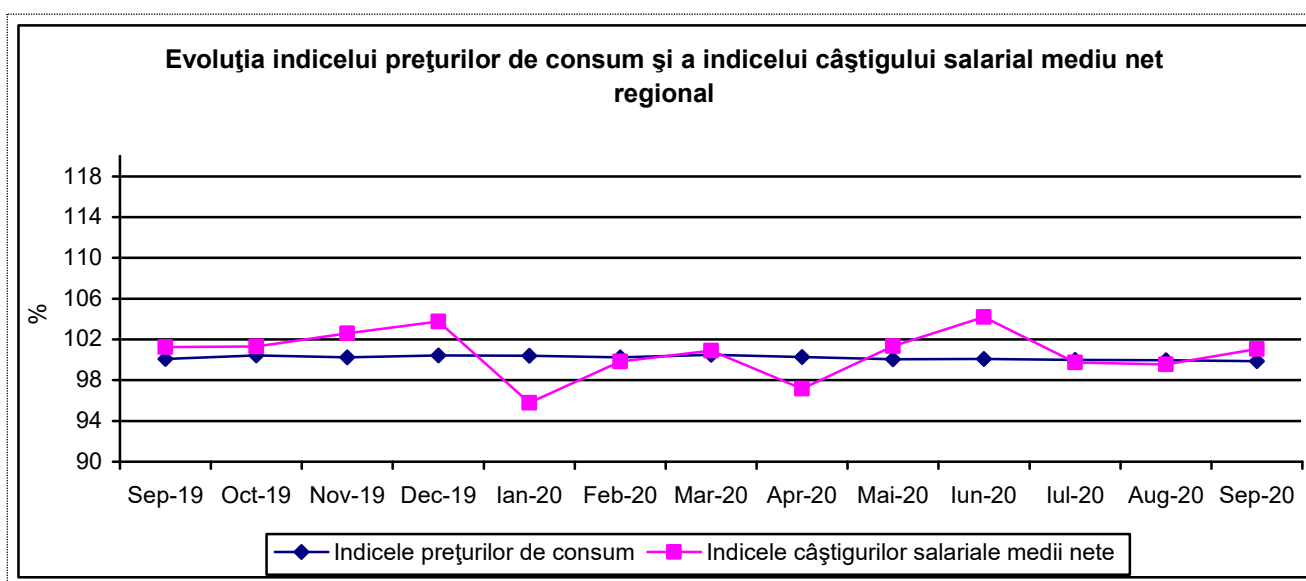

V. ȘOMAJUL

Numărul șomerilor înregistrați la sfârșitul lunii septembrie în Regiunea Centru a fost de 34361 persoane, reprezentând 12,0% din numărul total al șomerilor înregistrați la nivel național (285294 persoane). Ponderea șomerilor de sex masculin a fost de 50,1% (17218 persoane), iar de sex feminin a fost de 49,9% (17143 persoane). Numărul șomerilor a crescut față de luna anterioară cu 1,5% (+516 persoane) și cu 24,8% (+6838 persoane) față de luna corespunzătoare din anul 2019. La nivelul regiunii, cei mai mulți șomeri s-au înregistrat în județul Brașov (6831 persoane), urmat de județul Alba (6453 persoane) și județul Mureș (5910 persoane).

NUMĂRUL ȘOMERILOR ÎNREGISTRAȚI - la sfârșitul perioadei	2019				2020								
	sep.	oct.	nov.	dec.	ian.	feb.	mar.	apr.	mai	iun.	iul.	aug.	sep.
Regiunea Centru													
Total	27523	28282	28451	28277	28323	28073	27608	28281	28458	29580	32900	33845	34361
Bărbați	14713	15189	15355	15521	15775	15676	15164	15155	15136	15549	16726	16882	17218
Femei	12810	13093	13096	12756	12548	12397	12444	13126	13322	14031	16174	16963	17143

Sursa de date: Agenția Națională pentru Ocuparea Forței de Muncă

	Numărul șomerilor înregistrați la sfârșitul lunii				
	Septembrie 2020	Diferențe față de :			
		August 2020		Septembrie 2019	
	persoane	persoane	%	persoane	%
REGIUNEA CENTRU	34361	516	1.5	6838	24.8
ALBA	6453	863	15.4	1578	32.4
BRAȘOV	6831	250	3.8	1101	19.2
COVASNA	4290	116	2.8	1462	51.7
HARGHITA	5517	-517	-8.6	662	13.6
MUREȘ	5910	-115	-1.9	-96	-1.6
SIBIU	5360	-81	-1.5	2131	66.0

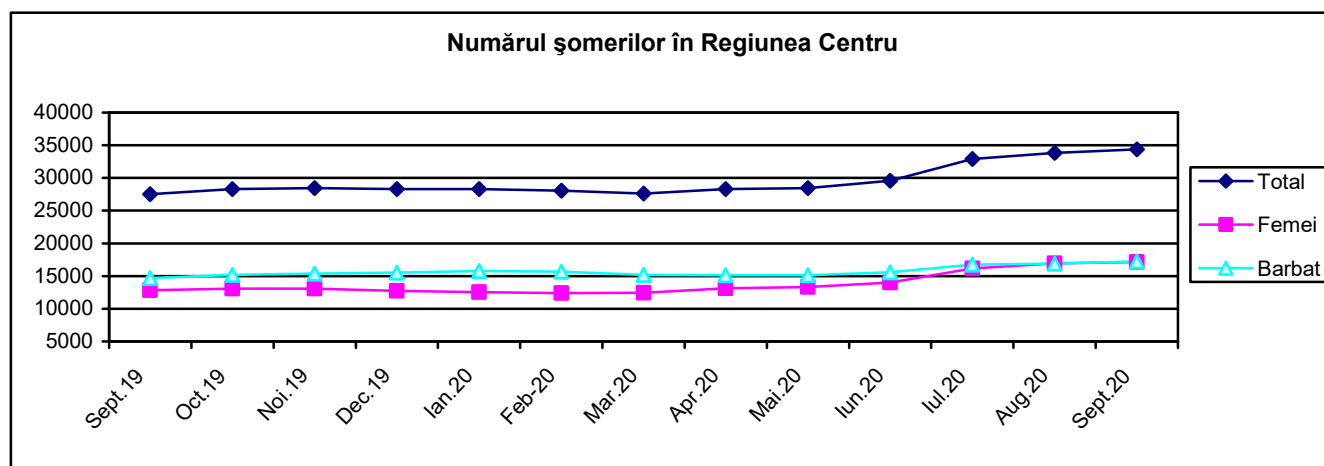

Rata șomajului, calculată ca raport între numărul șomerilor și populația activă civilă, a fost în luna septembrie 2020 de 3,2% (3,6% în rândul femeilor), mai mică decât rata înregistrată la nivel național: 3,3% (3,5% în rândul femeilor). Cele mai mari rate ale șomajului s-au înregistrat în județele Covasna 5,0% (5,4% în rândul femeilor), Harghita 4,1% (4,8% în rândul femeilor) și Alba 3,8% (4,0% în rândul femeilor), iar cele mai reduse în Mureș 2,5% (2,8% în rândul femeilor), Brașov 2,6% (2,9% în rândul femeilor) și Sibiu 2,7% (3,2% în rândul femeilor).

RATA ȘOMAJULUI ÎNREGISTRAT - la sfârșitul perioadei	2019				2020								
	sep.	oct.	nov.	dec.	ian.	feb.	mar.	apr.	mai	iun.	iul.	aug.	sep.
Regiunea Centru													
Total	2.5	2.6	2.6	2.6	2.6	2.6	2.6	2.6	2.6	2.7	3.0	3.1	3.2
Bărbați	2.4	2.5	2.5	2.6	2.6	2.6	2.5	2.5	2.5	2.6	2.8	2.8	2.9
Femei	2.7	2.7	2.7	2.7	2.6	2.6	2.6	2.8	2.8	2.9	3.4	3.6	3.6

Sursa de date: Agenția Națională pentru Ocuparea Forței de Muncă

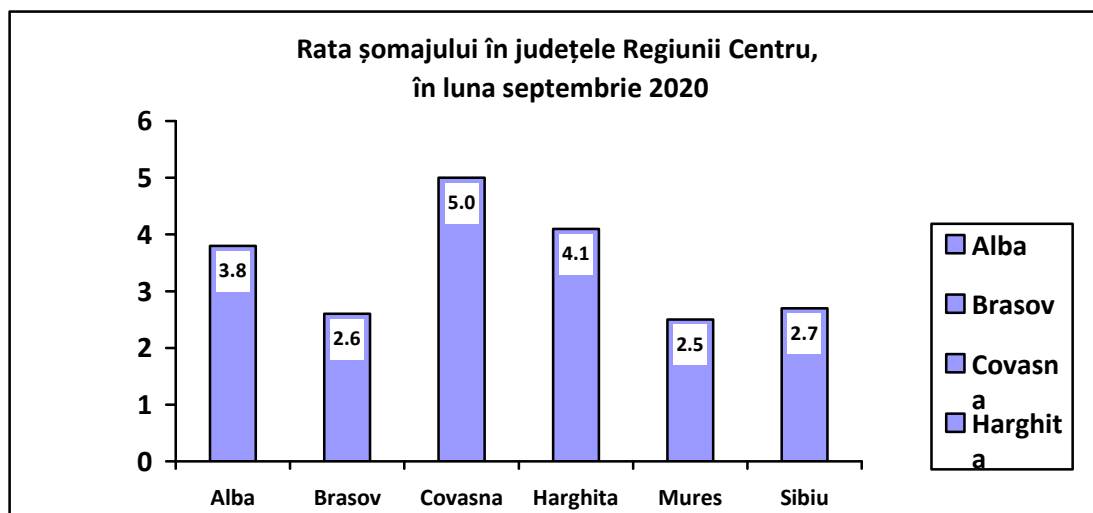

VI. INDICATORI SOCIALI

Numărul mediu al pensionarilor de asigurări sociale de stat din Regiunea Centru a fost în trimestrul II 2020 de 582303 persoane, mai mare cu 1033 față de trimestrul I 2020 și cu 1665 față de trimestrul II 2019.

Pensia medie a pensionarilor de asigurări sociale de stat din Regiunea Centru a fost în trimestrul II 2020 de 1407 lei, mai mare cu 4 lei față de cea înregistrată în trimestrul II 2020, și cu 193 lei (+15,9%) față de cea din trimestrul II 2019.

Numărul mediu și pensia medie lunară a pensionarilor de asigurări sociale de stat

Regiune / județ	Regiune/ județ	2019				2020	
		Trim. I	Trim. II	Trim. III	Trim. IV	Trim. I	Trim. II
NUMĂRUL MEDIU AL PENSIONARILOR -persoane-	REGIUNEA CENTRU	581916	580638	580607	580882	581270	582303
	ALBA	85907	85639	85708	85848	86004	86134
	BRAȘOV	146281	146031	146138	146371	146830	147625
	COVASNA	45829	45809	45811	45851	45801	45905
	HARGHITA	74344	74108	74000	73848	73773	73661
	MUREȘ	131848	131455	131181	131009	130836	130763
	SIBIU	97707	97596	97769	97955	98026	98215
PENSIA MEDIE -lei-	REGIUNEA CENTRU	1209	1214	1276	1400	1403	1407
	ALBA	1165	1169	1230	1351	1354	1360
	BRAȘOV	1408	1415	1487	1632	1635	1639
	COVASNA	1102	1108	1163	1274	1275	1278
	HARGHITA	1101	1115	1171	1284	1286	1288
	MUREȘ	1118	1119	1177	1291	1293	1298
	SIBIU	1203	1207	1267	1389	1391	1395

Indicatorii demografici

În luna septembrie 2020, în Regiunea Centru s-au născut 2221 copii, mai mult cu 129 față de luna precedentă și cu 152 față de luna corespunzătoare din anul 2019. În luna septembrie 2020, în Regiunea Centru s-au înregistrat 2477 decese, mai puțin cu 51 față de luna precedentă și mai mult cu 288 față de luna septembrie 2019. Sporul natural la nivel regional a fost negativ (-256), valori negative înregistrându-se în toate județele regiunii, respectiv Alba (-70), Mureș (-59), Harghita (-53), Sibiu (-31), Covasna (-29) și Brașov (-14). În luna septembrie 2020 s-au înregistrat 18 decese la copiii sub 1 an, mai mult cu 9 față de luna precedentă și cu 7 față de luna septembrie 2019.

Numărul căsătoriilor încheiate la oficiile de stare civilă din Regiunea Centru în septembrie 2020 a fost de 1418, mai mic cu 86 față de luna precedentă și cu 235 față de septembrie 2019. În aceeași lună, în Regiunea Centru s-au înregistrat 253 divorțuri, mai puțin cu 3 față de luna precedentă și cu 37 față de aceeași lună a anului 2019.

Mișcarea naturală a populației în luna septembrie 2020

Regiunea/Județul	Născuți-vii	Decedați	Spor natural	Căsătorii	Divorțuri	Născuți-morți	Decedați în vârstă sub 1 an
REGIUNEA CENTRU	2221	2477	-256	1418	253	5	18
ALBA	307	377	-70	234	18	0	2
BRASOV	568	582	-14	391	103	2	5
COVASNA	203	232	-29	84	27	0	2
HARGHITA	270	323	-53	140	27	3	2
MURES	497	556	-59	291	42	0	3
SIBIU	376	407	-31	278	36	0	4

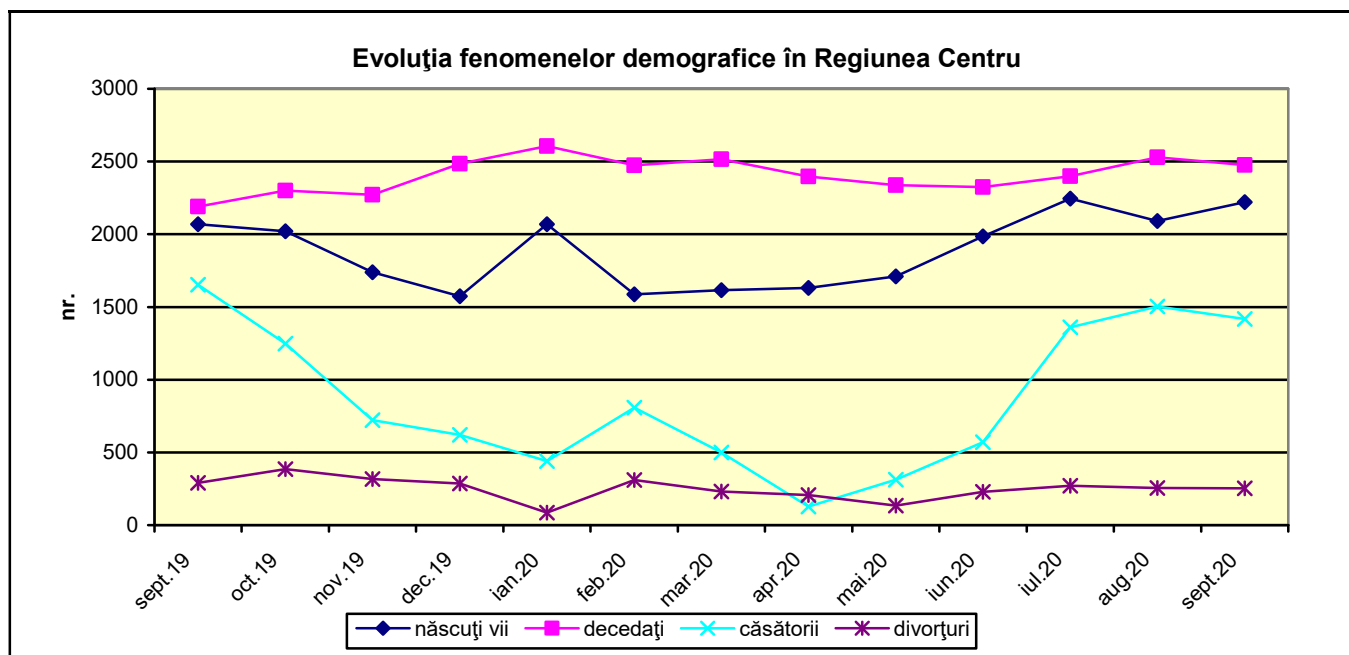

VII. CONSTRUCȚII

Autorizații de construire

La nivelul Regiunii Centru, în luna septembrie 2020, s-au eliberat 472 autorizații de construire pentru clădiri rezidențiale (exclusiv cele pentru colectivități), mai mult cu 126 unități față de luna anterioară și cu 82 unități față de luna septembrie 2019. Ponderea autorizațiilor pentru clădiri rezidențiale din Regiunea Centru în septembrie 2020 în totalul autorizațiilor pentru clădiri rezidențiale din România a fost de 11,0%.

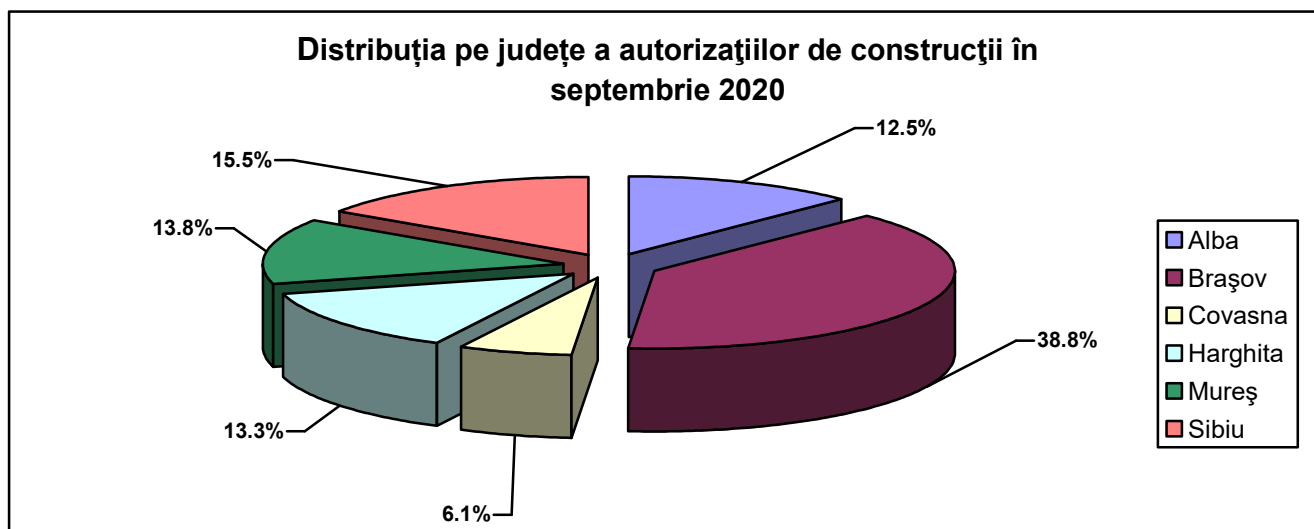

Locuințe terminate

În trimestrul II 2020, s-au finalizat și s-au dat în folosință 2000 locuințe (1442 în mediul urban și 558 în mediul rural). Comparativ cu trimestrul I 2020, numărul locuințelor date în folosință a scăzut cu 686 unități (+25,5%), iar față de trimestrul II 2019, a crescut cu 33 unități (+1,7%).